This is a digital copy of a book that was preserved for generations on library shelves before it was carefully scanned by Google as part of a project to make the world's books discoverable online.

It has survived long enough for the copyright to expire and the book to enter the public domain. A public domain book is one that was never subject to copyright or whose legal copyright term has expired. Whether a book is in the public domain may vary country to country. Public domain books are our gateways to the past, representing a wealth of history, culture and knowledge that's often difficult to discover.

Marks, notations and other marginalia present in the original volume will appear in this file - a reminder of this book's long journey from the publisher to a library and finally to you.

Usage guidelines

Google is proud to partner with libraries to digitize public domain materials and make them widely accessible. Public domain books belong to the public and we are merely their custodians. Nevertheless, this work is expensive, so in order to keep providing this resource, we have taken steps to prevent abuse by commercial parties, including placing technical restrictions on automated querying.

We also ask that you:

+ *Make non-commercial use of the files* We designed Google Book Search for use by individuals, and we request that you use these files for personal, non-commercial purposes.

+ *Refrain from automated querying* Do not send automated queries of any sort to Google's system: If you are conducting research on machine translation, optical character recognition or other areas where access to a large amount of text is helpful, please contact us. We encourage the use of public domain materials for these purposes and may be able to help.

+ *Maintain attribution* The Google "watermark" you see on each file is essential for informing people about this project and helping them find additional materials through Google Book Search. Please do not remove it.

+ *Keep it legal* Whatever your use, remember that you are responsible for ensuring that what you are doing is legal. Do not assume that just because we believe a book is in the public domain for users in the United States, that the work is also in the public domain for users in other countries. Whether a book is still in copyright varies from country to country, and we can't offer guidance on whether any specific use of any specific book is allowed. Please do not assume that a book's appearance in Google Book Search means it can be used in any manner anywhere in the world. Copyright infringement liability can be quite severe.

About Google Book Search

Google's mission is to organize the world's information and to make it universally accessible and useful. Google Book Search helps readers discover the world's books while helping authors and publishers reach new audiences. You can search through the full text of this book on the web at `http://books.google.com/`

A propos de ce livre

Ceci est une copie numérique d'un ouvrage conservé depuis des générations dans les rayonnages d'une bibliothèque avant d'être numérisé avec précaution par Google dans le cadre d'un projet visant à permettre aux internautes de découvrir l'ensemble du patrimoine littéraire mondial en ligne.

Ce livre étant relativement ancien, il n'est plus protégé par la loi sur les droits d'auteur et appartient à présent au domaine public. L'expression "appartenir au domaine public" signifie que le livre en question n'a jamais été soumis aux droits d'auteur ou que ses droits légaux sont arrivés à expiration. Les conditions requises pour qu'un livre tombe dans le domaine public peuvent varier d'un pays à l'autre. Les livres libres de droit sont autant de liens avec le passé. Ils sont les témoins de la richesse de notre histoire, de notre patrimoine culturel et de la connaissance humaine et sont trop souvent difficilement accessibles au public.

Les notes de bas de page et autres annotations en marge du texte présentes dans le volume original sont reprises dans ce fichier, comme un souvenir du long chemin parcouru par l'ouvrage depuis la maison d'édition en passant par la bibliothèque pour finalement se retrouver entre vos mains.

Consignes d'utilisation

Google est fier de travailler en partenariat avec des bibliothèques à la numérisation des ouvrages appartenant au domaine public et de les rendre ainsi accessibles à tous. Ces livres sont en effet la propriété de tous et de toutes et nous sommes tout simplement les gardiens de ce patrimoine. Il s'agit toutefois d'un projet coûteux. Par conséquent et en vue de poursuivre la diffusion de ces ressources inépuisables, nous avons pris les dispositions nécessaires afin de prévenir les éventuels abus auxquels pourraient se livrer des sites marchands tiers, notamment en instaurant des contraintes techniques relatives aux requêtes automatisées.

Nous vous demandons également de:

+ *Ne pas utiliser les fichiers à des fins commerciales* Nous avons conçu le programme Google Recherche de Livres à l'usage des particuliers. Nous vous demandons donc d'utiliser uniquement ces fichiers à des fins personnelles. Ils ne sauraient en effet être employés dans un quelconque but commercial.

+ *Ne pas procéder à des requêtes automatisées* N'envoyez aucune requête automatisée quelle qu'elle soit au système Google. Si vous effectuez des recherches concernant les logiciels de traduction, la reconnaissance optique de caractères ou tout autre domaine nécessitant de disposer d'importantes quantités de texte, n'hésitez pas à nous contacter. Nous encourageons pour la réalisation de ce type de travaux l'utilisation des ouvrages et documents appartenant au domaine public et serions heureux de vous être utile.

+ *Ne pas supprimer l'attribution* Le filigrane Google contenu dans chaque fichier est indispensable pour informer les internautes de notre projet et leur permettre d'accéder à davantage de documents par l'intermédiaire du Programme Google Recherche de Livres. Ne le supprimez en aucun cas.

+ *Rester dans la légalité* Quelle que soit l'utilisation que vous comptez faire des fichiers, n'oubliez pas qu'il est de votre responsabilité de veiller à respecter la loi. Si un ouvrage appartient au domaine public américain, n'en déduisez pas pour autant qu'il en va de même dans les autres pays. La durée légale des droits d'auteur d'un livre varie d'un pays à l'autre. Nous ne sommes donc pas en mesure de répertorier les ouvrages dont l'utilisation est autorisée et ceux dont elle ne l'est pas. Ne croyez pas que le simple fait d'afficher un livre sur Google Recherche de Livres signifie que celui-ci peut être utilisé de quelque façon que ce soit dans le monde entier. La condamnation à laquelle vous vous exposeriez en cas de violation des droits d'auteur peut être sévère.

À propos du service Google Recherche de Livres

En favorisant la recherche et l'accès à un nombre croissant de livres disponibles dans de nombreuses langues, dont le français, Google souhaite contribuer à promouvoir la diversité culturelle grâce à Google Recherche de Livres. En effet, le Programme Google Recherche de Livres permet aux internautes de découvrir le patrimoine littéraire mondial, tout en aidant les auteurs et les éditeurs à élargir leur public. Vous pouvez effectuer des recherches en ligne dans le texte intégral de cet ouvrage à l'adresse `http://books.google.com`

PJ
6307
.D47
1907

A 800,654

J. DESPARMET

ARABE DIALECTAL

D'APRÈS

LA MÉTHODE DIRECTE

PREMIÈRE PARTIE

VOCABULAIRE ET LECTURES

2ME ÉDITION

ADOLPHE JOURDAN
IMPRIMEUR-LIBRAIRE-ÉDITEUR
2, Place de la Régence, 2
ALGER

THE UNIVERSITY OF MICHIGAN
LIBRARIES
THE UNIVERSITY OF MICHIGAN
ARTES SCIENTIA VERITAS
1817

ENSEIGNEMENT

DE

L'ARABE DIALECTAL

D'APRÈS

LA MÉTHODE DIRECTE

ENSEIGNEMENT

DE

L'ARABE DIALECTAL

D'APRÈS

LA MÉTHODE DIRECTE

PREMIÈRE PÉRIODE

CLASSE DE SIXIÈME

VOCABULAIRE ET LECTURES

2ME ÉDITION

PAR

J. DESPARMET

PROFESSEUR D'ARABE AU LYCÉE D'ALGER

ALGER

TYPOGRAPHIE ADOLPHE JOURDAN

IMPRIMEUR-LIBRAIRE-ÉDITEUR

2, Place de la Régence, 2

1907

PJ
6307
.D47
1907

675875 - 404

PROGRAMME DE LA CLASSE DE SIXIÈME

L'enfant à l'école :

Ce dont l'élève se sert en classe ;
Ses relations avec les personnes qui l'entourent ;
Principaux actes scolaires (j'écris, je lis, etc.) ;
Mouvements dans la classe ; les parties de la classe ;
Maniement des objets scolaires ;
La récréation ; les jeux.

Les nombres :

Nombres cardinaux et ordinaux ;
Calculs élémentaires ; Poids et mesures.

Le temps et la température :

La division du temps ;
L'âge ;
Le chaud ; le froid ;
Les saisons (notions très sommaires).

Le corps humain et les besoins corporels :

La nourriture ;
Le vêtement ;
Opérations des sens ;
Santé et maladie.

La maison :

Parties de la maison ;
Différentes pièces ;
Meubles et ustensiles.

Les membres de la famille :

Leurs occupations ;
Scènes familiales.

PRÉFACE DE LA 2e ÉDITION

Que dirait-on de l'auteur d'un manuel allemand ou anglais à l'usage des débutants qui s'aviserait de ne donner dans son livre que les consonnes des mots, en laissant au lecteur le soin d'en deviner les voyelles ?... Ce serait, il faut l'avouer, un étrange abus du logogriphe ! Et quel service pourrait rendre un tel livre aux élèves, en supposant qu'il fût même déchiffrable pour le professeur ?

Telle est, cependant, la bizarrerie que l'on retrouve dans tous les ouvrages, dictionnaires, manuels, méthodes, qui ont été composés pour l'enseignement de l'arabe vulgaire. C'est là une tradition dont personne ne s'est encore affranchi ! Tandis que les recueils d'arabe régulier sont soigneusement vocalisés, les textes d'arabe vulgaire ne portent pas trace de voyelles !

***

On pourrait croire, tant la chose est consacrée par la coutume, que ce défaut de vocalisation offre moins d'inconvénients dans un texte d'arabe vulgaire que dans les autres langues. Or c'est le contraire qu'il faut dire. Dans l'arabe parlé on ne reconnait que trois voyelles, mais si sourdes et si changeantes qu'il est bien difficile de les distinguer. De plus, la voyelle est mobile, c'est-à-dire qu'elle se déplace, se fixant tantôt au début, tantôt au milieu du mot, tantôt à la fin, suivant l'économie de la phrase et les oscillations de l'accent. Enfin, en se déplaçant, cette voyelle détermine autour d'elle dans le corps du mot des groupements nouveaux de consonnes : elle transforme les syllabes. Ainsi, en s'abstenant de marquer les voyelles dans un texte d'arabe vulgaire, on met le lecteur dans la nécessité non seulement de deviner les

voyelles, mais leur place et même les syllabes!... N'est-il pas strictement exact que, en raison de ses procédés tout particuliers, l'arabe vulgaire est de toutes les langues qui s'enseignent dans les écoles, y compris l'arabe régulier, celle qui peut le moins se passer de vocalisation ?

***

D'où vient donc qu'on l'en ait privé jusqu'à présent, tandis que l'on se garde bien de ne pas voyeller pour les élèves les textes d'arabe régulier ?

L'excuse qu'on en donne est excellente. C'est que l'arabe régulier jouit d'une grammaire depuis longtemps constituée ainsi que d'un système de vocalisation approprié à son génie. Le dialecte maghrebin, au contraire, n'a encore été doté ni de l'un ni de l'autre.

Les indigènes sont encore loin de l'époque où un peuple réfléchit sur sa langue et veut prendre scientifiquement conscience des procédés de sa pensée.

Les Européens ont à peine entrepris dans ces derniers temps ces études. En 1896, Hans Stumme les inaugurait avec sa grammaire de l'arabe tunisien (*Grammatik des tunisischen arabisch*, Leipsig, Hinrich 1896). En 1902, M. W. Marçais établissait le *Dialecte arabe parlé à Tlemcen* (Paris, Leroux, 1902). Il semblait qu'une vaste enquête allait s'établir où seraient confrontés tous les dialectes maghrebins. Jusqu'ici elle s'est bornée à ces deux monographies régionales. Et, malgré leur mérite, ces deux ouvrages n'ont eu aucune répercussion dans les méthodes d'enseignement; pour deux raisons ce me semble : d'abord à cause de leur appareil scientifique trop compliqué et de leur notation impraticable dans les classes ; ensuite parce qu'ils se sont restreints à l'étude de dialectes locaux et que l'enseignement réclame la langue commune magrebine.

***

Que l enseignement de l'arabe vulgaire souffre de cette lacune de sa méthode : c'est ce dont professeurs et élèves conviennent. Je publie ce livre pour tacher de la combler. J'essaie d'y établir et de

vulgariser: 1° *un système de notation adapté au dialecte maghrebin et accessible aux élèves*; 2° *les règles de prononciation générales du dialecte maghrebin.*

***

J'ai emprunté mon système de vocalisation aux chanteurs indigènes.

Les chanteurs indigènes sont les dépositaires de la littérature populaire et c'est à eux qu'il nous faut en demander les secrets.

Or, il leur est arrivé d'avoir à cœur de conserver la tradition correcte d'une poésie en vogue, de vouloir fixer la diction d'un maître renommé, ou simplement de chercher à éviter dans leur débit un lapsus, ou encore d'avoir à préciser la prononciation d'un idiotisme etc. Ils ont fait alors appel aux souvenirs de leurs études coraniques, et, combinant le « chedda » et le « djezm » avec les points-voyelles classiques, ils se sont ingéniés à noter la prononciation du morceau. Ils l'ont fait souvent avec maladresse; car nous ne nous doutons pas, nous dont la langue est depuis longtemps fixée, de la difficulté de rendre par l'écriture les inflexions d'une langue nouvelle, surtout avec des signes empruntés à une autre langue! Mais parfois aussi ils ont réussi à dégager la structure de la phrase dialectale et à en mouler les contours dans leur notation. Avec leur système, on ne peut donner la prononciation des consonnes. On note aussi d'une façon sommaire les voyelles. Les unes et les autres d'ailleurs sont les éléments variables des dialectes maghrebins. Mais on dégage nettement les syllabes, on détermine les atones, on met en saillie les longues accentuées, etc. En somme, cet obscur effort des chanteurs indigènes a déterminé un progrès dans le développement de leur langue: grâce à eux, celle-ci peut se produire dans les ouvrages écrits avec ses caractères propres et dans son individualité. Elle possède à peu près ses éléments de notation..... On comprendra qu'un professeur les ait recueillis et systématisés, et, les détournant de leur destination poétique, les ait appliqués à l'enseignement.

***

Il m'a été moins facile d'établir les règles de la prononciation que le système destiné à les noter. Je dois celles que j'ai fixées dans ce livre à la scansion assidue des poésies populaires.

Sans doute je me suis servi du secours de l'oreille. Observer la prononciation du pays a été ma constante préoccupation ; et j'ai toujours tenu près de moi un indigène à cet effet. Mais l'oreille est un instrument d'information bien imprécis. Son témoignage n'est jamais indiscutable ni concluant. C'est pour cela que j'ai cru devoir m'aviser d'un moyen de contrôle. J'avais démontré ailleurs (1) que la poésie populaire est fondée sur le syllabisme. Son rythme est constitué par un nombre fixe d'accents dans un nombre limité de syllabes. Il s'agit ici naturellement des syllabes telles qu'elles se prononcent dans la langue courante. Si l'élément du vers est la syllabe, il s'ensuit qu'en décomposant le vers on trouve en dernière analyse la manière dont il faut le prononcer. Le scander c'est l'épeler, c'est-à-dire fixer l'accent, répartir les voyelles, nombrer les syllabes, autant dire étaler et analyser les particularités de la langue. C'est en scandant les poésies populaires que j'ai reconnu les jeux si curieux de l'accent, tels qu'on les trouve consignés dans ce livre : les redoublements de consonnes que l'accent exige, et les redoublements classiques qu'il abolit, et l'allongement de telle syllabe brève, et l'évanouissement des syllabes atones, et le va-et-vient de la voyelle au branle du « sursaut » et du « ressaut », et les contractions invraisemblables qui précipitent la prononciation, et ces syllabes de liaison où la voix traîne en rattachant la fin d'un mot à la première syllabe atone du mot suivant, etc. Ces phénomènes caractéristiques de l'arabe vulgaire, presque tous, avaient été signalés comme idiotismes de tel ou tel dialecte ; mais on comprendra qu'un grammairien ait été heureux de les voir confirmer par des textes écrits; de les tenir en quelque sorte immobilisés devant son analyse ; et, grâce au nombre et à la variété des poésies dans lesquelles ils se révélaient, de constater qu'au lieu d'être particuliers à un patois, ils étaient communs à tous les dialectes du Maghreb.

***

(1) *La poésie populaire à Blida* : Actes du Congrès des Orientalistes d'Alger (1905), tome III.

En effet, un des avantages les plus précieux qu'offre cette étude de la langue courante au moyen des poésies populaires c'est le caractère général des résultats qu'on en tire.

Tandis que l'information auriculaire ne peut nous fournir que des observations individuelles, tout au plus, par la généralisation, des données régionales et des lois dialectales, l'étude de la poésie populaire nous révèle la langue commune du Maghreb. Ces poèmes populaires, qui sont beaucoup plus abondants et répandus qu'on ne croit, sont déclamés sur toute la surface de l'Afrique du Nord. Si leur rythme est fondé sur le syllabisme et que ce rythme soit sensible aux oreilles de tous (ce que l'on m'accordera !), il faut en conclure que, dans toute l'étendue du Maghreb, la phrase se décompose de la même façon en un même nombre de syllabes. Nous devons donc reconnaître que la prononciation est partout foncièrement la même. Il peut y avoir entre les dialectes des différences dans le vocabulaire, des divergences dans les sons que représentent telles consonnes, des nuances dans les voyelles ; mais les lois d'après lesquelles l'arabe vulgaire est dérivé de l'arabe régulier se sont appliquées partout de la même manière. L'évolution de la langue a été la même sur toute la surface du Maghreb. On retrouve, à peu de choses près, les moules des mots, les formes des conjugaisons, les lois de l'accent, dans tous les dialectes. Ainsi la morphologie et la syntaxe forment un fond commun entre eux et il y a une grammaire unique qui leur sert de base à tous.

Le Maghreb a sa langue commune.

Et cette langue a ses monuments, où nous pouvons l'étudier : ce sont ces poésies populaires dont quelques unes méritent justement le nom de « classiques » ; car, depuis trois cents ans, elles forment le goût et la langue des Indigènes, comme celles d'El Maghraoui, d'Ibn Emsaïb, de Lakhal, d'Ettriki, etc.

C'est dans ces poésies que nous devons aller chercher la langue générale du Maghreb : son vocabulaire, sa grammaire et sa littérature !

***

De la riche moisson qui attend le grammairien aux champs de la poésie populaire, je n'apporte dans ce livre que quelques prémices. D'autres, je n'en doute pas, y feront de plus fructueuses

explorations. Mais, quels que soient la valeur et le sort de cet ouvrage, il m'a été imposé par les nécessités de l'enseignement. L'arabe dialectal est en vogue : il est étudié dans les classes avec une ardeur nouvelle. Il n'était pas possible de laisser plus longtemps une partie aussi essentielle que la prononciation abandonnée à l'empirisme, encore moins aux règles décevantes des pseudo-grammaires d'arabe vulgaire, qui, trop souvent, ne sont que les décalques de la grammaire d'arabe régulier. L'enseignement de l'arabe dialectal est en voie d'organisation. Ce sera, je l'espère, l'honneur de ce petit livre d'avoir apporté sa contribution à cette œuvre. Dans sa première édition (Blida, Mauguin, 1904), il inaugurait la Méthode directe dans l'enseignement de l'arabe. Je serai trop heureux, si, dans la seconde édition, il servait à introduire dans les classes l'étude de la prononciation fondée sur les bases scientifiques de la grammaire maghrebine.

J. D.

Note sur les dialectes algériens.

Les études dialectales étant plus avancées que je n'ai cru, j'en donne ici la bibliographie — trop peu connue — telle que je la dois à l'obligeance de M^r^ René Basset.

Maltzan. — Ueber die Aussprach des arabischen in den verschiedenen Dialekten des Maghrib Zeitschrift der deutschen morgenländischen Gesellschaft. tome XXIII - 1868.

Doutté. — Un texte en dialecte oranais. Soc. ling. Paris, t. XII.

W. Marçais. — Le dialecte arabe parlé à Tlemcen. — Paris. Leroux. 1902.

Bel. — La Djazya. n-8. Paris 1903 (Notes p. 72-185. etc).

Kampffmeyer. — Südalgerische Studien (dialecte d'Ain Mahdi) Mittheilungen des Seminars für orientalische Sprachen; VIII^e^ année; 2^e^ partie, Berlin 1905 p. 225-244.

W. Marçais. — Le dialecte arabe des Ulâd Brahim de Saïda. (Mémoires de la Société de linguistique de Paris, tome XIV. - sous presse.) —

⁂. Ce qui ressort de ces études particulières, c'est que les différences que l'on constate entre les dialectes relèvent du lexique et de la phonétique. La Morphologie et la Syntaxe offrent sensiblement un fonds commun, — ouvrage qui d'ores et déjà nous devons chercher à établir l'enseignement classique de la langue maghrebine.

Lexique des mots non contenus dans "Beaussier". Alger, Jourdan, 1887. ١٨٣
Musique : Ya cegbar ezzaouïa. ١٩٢
Musique : Abqaou 'à la khir. ١٩٣
Paroles. ١٩٣

اشغال العملية. Occupations des membres de la famille. ١٦١

الخدّامين متاع الدار. Les domestiques. ١٦١

الخدمة في بيت الرقاد. La chambre à coucher et sa mise en ordre. ١٦٣

حكاية. Histoire de l'esclave menteur. ١٦٥

زمان الصيف. L'été. ١٦٧

بصل الخريف. L'automne. ١٦٧

Morphologie.

Tableau des formes dérivées du verbe régulier. ١٦٩

Verbe régulier (1e forme.) ١٧٠

Verbe régulier commençant par une liquide (1e forme.) ١٧١

Verbe régulier (2e forme.) ١٧٢

Verbe régulier (3e forme.) ١٧٣

Verbe régulier (5e forme.) ١٧٣

Verbe régulier commençant par une dentale ou sifflante (5e forme.) ١٧٥

Verbe régulier (6e forme.) ١٧٦

Verbe régulier commençant par une dentale ou sifflante (6e forme.) ١٧٧

Verbe régulier (7e forme.) ١٧٨

Verbe régulier (8e forme.) ١٧٩

Verbe régulier (10e forme.) ١٨٠

Verbe régulier (11e forme.) ١٨١

Verbe quadrilitère (1e forme.) ١٨٢

Verbe quadrilitère (2e forme.) ١٨٣

الخيمة والقربي وغيرهم. La tente, le gourbi etc. ١٣٣

في دار الحضري. La demeure du citadin. ١٣٥

تفصيل الدار. Plan d'une maison ١٣٦

وسط الدار. La cour. ١٣٨

البيت الكبيرة. Le salon. ١٣٩

بيت البراش. La chambre à coucher ١٤٠

بيت المأكلة. La salle à manger ١٤٢

الخيامة. La cuisine. ١٤٣

Chapitre VII

اهل الدار. La famille.

ولد و والديه. Les degrés de parenté en enfant et parents. ١٤٦

تربية الصبيان. Education des garçons. ١٤٨

غنية الصبيان. Chant d'enfants. ١٤٩

كيفية تربية الصبيات. Education des filles. ١٥٠

الانساب. Les parents par alliance. ١٥١

تبريريما في مهد وليدها. Berceuses. ١٥٣

حرمة الولد لبوه. Respect des enfants pour le père. ١٥٣

انساب الرجل من المسلمين. Relations entre alliés. ١٥٤

العشا في البادية. Le souper chez les campagnards. ١٥٥

الغدا عند الحضر. Le dîner chez les citadins. ١٥٧

حكاية. Histoire. ١٥٨

النفقة عند المسلمين. L'alimentation et les provisions. ١٥٩

ج الزرع والخضرة	Grains et légumes.	١١٠
كيفاش يطيبوا المرقة والشربة	Morga et soupe indigène.	١١١
ج الفواكي	Les fruits.	١١٢
ج الشرب	Les boissons.	١١٣
الغدا عند النصارى	Le dîner chez les Européens.	١١٥
العشا عند المسلمين	Le souper chez les Indigènes.	١١٦
تطييب اللحم عند المسلمين	Manières d'accommoder la viande	١١٧
السايل والمشحاحين	Le mendiant et les avares (Réyision)	١١٨
كلام منظوم	Fragment de poésie populaire.	١١٩

Chapitre V

اللباس : Les Vêtements

لباس الراس	La coiffure.	١٢٢
ملبوس الراس باش مصنوع	De quoi est faite la coiffure.	١٢٤
لباس الرجلين	Chaussures.	١٢٥
كسوة الرجل	Habillement de l'homme.	١٢٧
لباس اهل الجزاير والبليدة	L'habillement à Alger et à Blida	١٢٨
لون اللباس عند المسلمين	La couleur des vêtements	١٢٩
كسوة المراة البدوية والحضرية	Vêtement de la femme à la campagne et à la ville.	١٣٠
خرافة	Histoire (Réyision)	١٣١

Chapitre VI

السكنان	L'habitation	١٣٦

اليدين و المشّ. Les mains et le toucher. ٩٥

الكرعين. Les jambes et les pieds. ٩٦

محاجية. Enigme. ٩٧

الفعل الناقص من وزن فَعِلَ يَفْعَلُ. Conjug. du verbe défectueux futur A. ٩٧

الجوارح و الكرش. Le ventre et les membres du corps
(Révision des fonctions des divers organes.) ٩٨

تصريف الفعل المضاعف. Conjugaison du verbe sourd ٩٩

ولد مكراش. Le gourmand. (Exercice sur les verbes sourds) ٩٩

جدول اعضا الجسد المثنيين في الكلام. Restes du duel dans
les mots exprimant les parties doubles du corps. ١٠٠

الولد و الزّليف. L'enfant et le zellif (tête de mouton grillée)
Révision des parties de la tête. ١٠١

الأعمى والمخدول. L'aveugle et le paralytique (Révision
sur les mouvements du corps.) ١٠٢

تسريح السفر. Permis de circulation des Indigènes. Signalement. ١٠٣

حكاية الشيخ الخطّاب مع ملك الموت. Histoire du bûcheron et de la mort. ١٠٤

امثال. Proverbes. ١٠٥

فصل الربيع. Les phénomènes du printemps. ١٠٦

Chapitre IV

الماكلة. La nourriture. ١٠٧

الفطور والغدا والعشا. Déjeuner, dîner, souper. ١٠٧

اللحم. La viande ١٠٩

من الصبا حتى للهرم. De l'enfance à la vieillesse (Noms des principales époques de la vie.) ٧٨
الشمس و الريح. Phœbus et Borée (Principaux termes relatifs à la température.) ٧٨

Chapitre III

جسم البن ادم. Le corps humains.
الراس. La tête. ١٠
تصريف الفعل الاجوف بالعين اليايي. Conjug. du verbe concave par I ١٢
الوجه. Le visage. ١٢
الأذنين و السمع. Les oreilles et l'ouïe. ١٣
العين و الشوف. Les yeux et la vue. ١٤
محاجيات. Enigmes. ١٥
تصريف الفعل الاجوف بالعين الواوي. Conjug. du verbe concave par O ١٦
النيف و الشمّ. Le nez et l'odorat. ١٧
الفم و الذوق. La bouche et le goût. ١٨
محاجية. Enigme. ١٩
الرقبة والا العنق. Le cou ١٩
الجثة. Le buste. ٩٠
الفعل الاجوف بالعين الالفي. Conjug. du verbe concave par A ٩٢
الكلب و الحدّاد. Le chien et le forgeron. (Verbes exprimant les attitudes) ٩٢
الذروع. Les bras.
الفعل الناقص من وزن فَعَلَ يَفْعِلُ. Conjug. du verbe défectueux en I ٩٤

٧١ كيفاش يسلموا على الناس . Les salutations.

٧٢ غنية العيون a'la kbir. Chant populaire.

٧٣ واش من يوم رانا . Les jours de la semaine.

خدمة التلميذ في كل يوم La journée de l'écolier. (Exercice sur la 1re pers. du sing. du prétérit.)

٧٤

٧٥ عند اللوحة الكحلا . Au tableau. (2e pers. sing. masc. du prétérit)

٧٦ واش تعمل البنت كل يوم . L'écolière (2e pers. fem. sing. du prétérit.)

٧٧ في خروج التلاميذ من المسيد La sortie de la classe (3e pers. du masc. sing.)

٧٨ التحويسة . En promenade. (3e p. fem. sing. et 3e pers. plur. du prétérit.)

٧٩ الليل . La nuit. (Révision des 3 pers. du singulier.)

٧٨ في عرض الدرس . La récitation de la leçon. (1re pers. du pluriel).

٧٩ في الاملا والكتيبة . La dictée et l'écriture. (2e et 3e pers. du pluriel).

٨٠ سيرة التلاميذ . Une mauvaise classe. (Révision)

٨١ تصريف الماضي . Tableau de la conjug. du prétérit.

٨١ في الشهور . Le calendrier agricole.

٨٢ راس العام . Le jour de l'an.

٨٣ في شهور المسلمين . Le calendrier religieux

٨٣ في الفصول . Les saisons.

٨٤ في المفرد والجمع والمثنى . Singulier, pluriel, duel.

٨٥ في الاعياد عند النصارى Les fêtes chrétiennes.

٨٦ اعياد المسلمين . Les fêtes musulmanes.

٨٧ في السنّ . Pour questionner sur l'âge.

لعب الصبيان و البحص. Promenades et jeux. ٤٤

غنية متاع البنات. Chant de filles. ٤٤

غنية متاع الصبيان. Chant de garçons. ٤٥

الولد المليح والولد الدوني. Qualités de l'enfant. ٤٥

و القسمة. Division. ٤٧

علم جحى و الحساب. Ses connaissances de Djeha en arithmétique ٤٧

التلميذ المليح والتلميذ القبيح. Qualités de l'écolier. ٤٨

و الخصايل والعيوب. Vertus et vices. ٤٩

الذرار والذيب. Le Maître d'école et le Chacal. ٥١

الدراهم. Ses pièces de monnaie. ٥١

الولد الطايع والولد العاصي. L'enfant obéissant et désobéissant. ٥٣

كيل الطول والعرض. Mesures de longueur. ٥٣

فشّ المسيد باش مصنوع. Matériaux qui entrent dans le mobilier de la classe. ٥٣

كيل الزرع. Mesures particulières aux grains. ٥٥

العبار والميزان. Les poids et la balance. ٥٥

و زمان الشتا. L'hiver et ses caractéristiques. ٥٦

Chapitre II.

و تقسيم الحال. La division du temps.

الساعة: La montre et l'heure. ٥٧

و ساعتي. Eloge de ma montre. ٥٨

و المعادن. Ses métaux. ٥٩

و اليوم. Le jour. ٦٠

حساب بالعشرة و بالميه و بالالف. Dizaines, centaines, milliers ٢٨

موضع الحوايج. Adverbes de lieu. ٢٩

العدد خلاص. Nombres ordinaux. ٢٩

ـ الالوان. Les couleurs. ٣٠

متاع. ٣١

صور الهندسة. Les figures géométriques. ٣٢

التلاميذ. Relations des écoliers entre eux. ٣٣

كل طفل ف المسيد. Les occupations à l'école. (Exercice sur la 3ième personne de l'aoriste masculin et féminin. ٣٤

واش تواسي كل يوم. Id. (Ex. sur la 2e pers. masc. et fém..) ٢٤

المسيد و المدرسة. Ecole et Lycée (3e pers. plur.) ٣٥

ما تعملوا ف المدرسة. Les travaux au Lycée (1re, 2e et 3e pers. plur.) ٣٦

الخدّامين متاع المدرسة. Les domestiques du Lycée. ٣٧

تصريف المضارع. Conjugaison de l'aoriste régulier. ٢٨

الفعل الّي ابتداه ر والّا ل والّا ن. Conjugaison de l'aoriste d'un verbe commençant par une liquide. ٣٨

علم الحساب ـ الجمع. Addition. ٣٩

ـ الفنون و العلوم. Différentes branches des sciences ٣٩

ـ الطرح. Soustraction. ٤٠

وقت اللعب. Récréation et jeux. ٤١

هذا خير من هذاك. Comparatif, superlatif. ٤٢

ـ الضرب. Multiplication. ٤٣

١٨ وَاش قال الشيخ Les ordres que formule le maître.

١٨ قراية . Exercice de lecture.

١٩ هَذَا - هَذَاك . Celui-ci ; celui-là .

٢٠ أَنَا أَنْتَ - رَانِي رَاك . Pronoms personnels et verbe être.

٢٠ قراية . Exercice de lecture.

٢١ قراية . Exercice de lecture.

٢٢ ـِـ الحركات . Les voyelles.

٢٣ قراية . Exercice de lecture.

٢٣ ـْـ الجزم . Le djezm .

٢٣ قراية . Exercice de lecture.

٢٤ ـّـ الشدة . Le chedda.

٢٤ تصريف الأمر Conjugaison de l'impératif dans les verbes réguliers et dans ceux qui commencent par une liquide.

٢٥ العدد Les 10 premiers nombres sans complément ou avec le mot sou, douro, etc

٢٥ قبل - بعد - بين . Avant, après, entre.

٢٧ خمس بناك Les 10 premiers nombres avec un nom commençant par une lettre djezmée.

٢٧ العدد . De 10 à 90.

٢٧ الطول و العرض والعلو ـِـ . Longueur, largeur, hauteur et les 10 premiers nombres suivis d'un complément commençant par une lettre non djezmée.

Table des matières.

حروف الالسيف Alphabet p. 1 jusqu'à ٢٢

Chapitre I

المسيد و الحساب La classe et les nombres.

بيت الفراية La classe en tant que bâtisse. ٢

نعم سيدي - لالا يا سيدي Oui, non Monsieur. ٣

فش بيت الفرايه Mobilier de la classe. ٤

هذي هي الباب Voici (au singulier) ٤

الطابلة متاع الشيخ La table du maître. ٦

ماشي - لاكن Ne pas ... mais. ٦

دوزان التلميذ Les fournitures nécessaires à l'écolier. ٧

عندي Le verbe avoir. ٨

هَذُوا مُمَا Voici (pluriel) ٩

المقلمة Le plumier. ٩

المذكر و المؤنث Masculin et féminin. ١٠

تهجية و فرايه Exercice de lecture et épellation. ١١

الكاغط Le papier. ١٢

كيفاش راهم الحوايج Les qualités des objets. ١٢

الكتاب Le livre. ١٤

الحوايج كيفاش راهم Les qualités des objets (suite). ١٦

فرايه Exercice de lecture. ١٧

١

ابفوا على خير

ابفوا على خير ❁ احنا مشينا
والّي يحبنا ❁ يفتش علينا
ابفوا على خير

٢

ابفوا على خير ❁ باغي نروح
حسّ الموذن ❁ والصومعة يصيح
ابفوا على خير

٣

ابفوا على خير ❁ ان شا الله نباتوا
والّي عليه شي ❁ يلبس صباطه
ابفوا على خير

Abqaou a'la khir

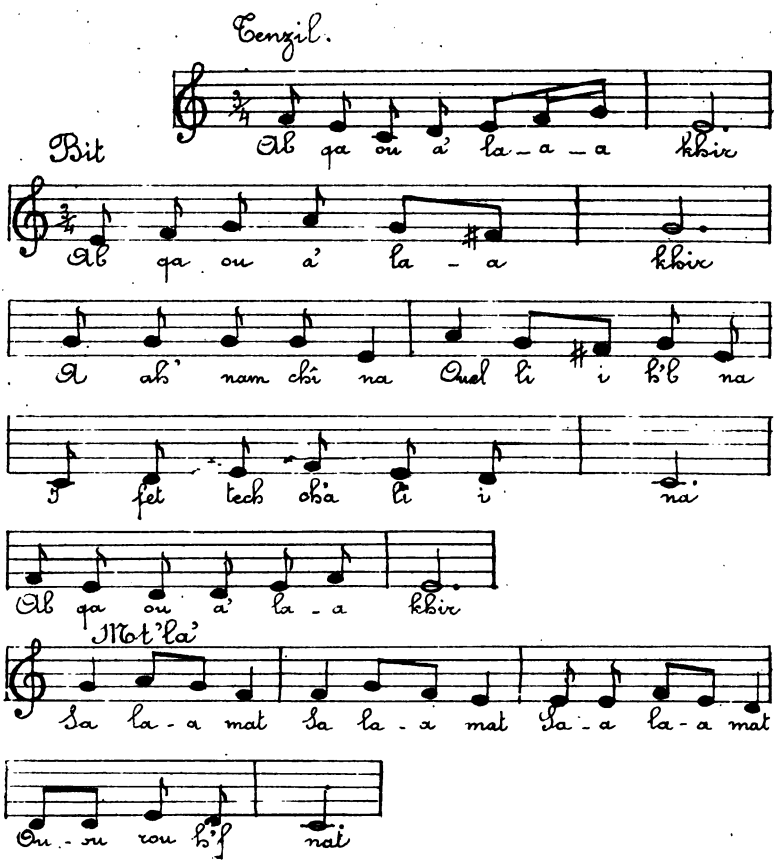

Ya çeghar ezzaouia

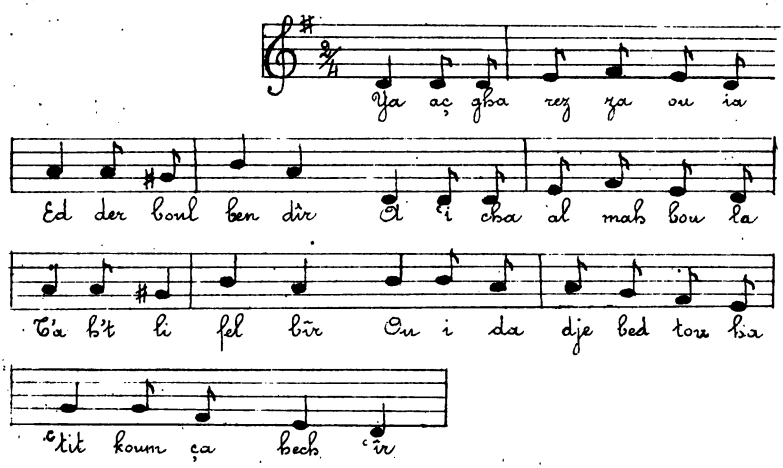

هكتار hectare.

و

واد creux sous le nez de chaque côté duquel poussent les moustaches.

وَاشْتَ - وَاشَنْ qu'est-ce que? qu'est-ce qui ?

وزن (grammaire). Forme du verbe ex. الوزن الثاني La 2e forme.

وَايَنْ comme وين

ي

يا اخي pour يا اخّي exclamation d'étonnement, d'admiration etc...

ياها - ياهو (B.) voir ياك ajouter ياك

يزُور pluriel يْزَار - يزر comme ازار plur. ازور (B.) On rencontre encore le pluriel إزارات

انتهى

سوسدي de سوستي chercher Sousse (Tunisie).

ش

تَشْبِيح même sens que شْبَاح - شبح

شَرْبات comme شَارِبَات (B.) - شرب

مَشْتَرِي chercher مَشْتَارِي (B.) - شري

شْدَاف comme شدف (B.) - شدف

شَفَّة toile à voile, de gourbi.

شْكلاط chocolat

اَشْكُون voir شْكُون - شكون

شُوكَة et شْوِيكَة plume en acier.

بَشْوِي شْوِيَّة - شويه petit à petit! doucement! silence!

ه

هَذَا - adjectif démonstratif invariable - pronom, il fait: fem. هذه et هذي plur... هذوا

نستأمل pour نَسْتَمَل - هل

طَلَقَّ سْبِيلُه - سبل laisser aller, laisser tranquille.

شجر comme سجر -

سْرَايَتْ plur. سَرْبِيتَة - سربت serviette

سَرِير - سر soupente à serrer les objets.

سيراج - سرج éirage.

مَسْطَرَة - سطر règle; grande étagère

سَتَّاش (B.) voir سَطَّاش - سطش

سْطَانْبَة - سطنب imprimerie. voir سْطَنْبَة (B.)

سَبْلَانِي - سبل rez de chaussée.

سقى الما - سقى aller chercher de l'eau.

سْكَانْبِلَه - سكنبل - voir سكاملة (B).

سْكَارْجِي - سكر ivrogne.

مسليت plur. مَسْلُوت - سلت

شمس comme سمش

تَسَمَّى = تَشَمَّى - سمى

مَقَّلْمَة - فلم plumier.

مَقْسُوم - dividende — فسم
مَقْسُومَ عْلِيهْ - diviseur.

فَشَّابَة plur. de فْشَاشَب - فشب

فاموس comme فاموس (B.) - فمص

ق

قْحُقُوح - قحقح col, cou.

قْرِينَة فَلْفَل - قرن une corne de piment, un piment.

قارّو du mot espagnol = cigarette

قاز pétrole (du français).

قازوز limonade gazeuse.

القَطْنَة - قطن plur. à ajouter قياطين (B.)

قُوَّاد - قود guide.

س

سَبْعَة et سْبَعْ et سَبْعْ - سبع
سَبْعَة de.

سْبَعْتَاش comme سْتَعْطَاش (B.)

ع

عبر - عِبَارَة phrase, proposition.

عجن - عْجِين le fait de pétrir, pétrissage, comme تعجين

عرف - عْرَافِي anisette.

عسلج - عَسْلُوج asperges sauvages - سَكُّوم asperges de jardin.

عصر - عاصر comme عصر prière de l'après-midi.

علن - علوان comme عنوان titre d'un livre; adresse d'une lettre.

على - عليها من après cela.

ف

فبب - فبابة même sens que مْفَبْقَبَة (13).

فبح - فْبَاح XIIe être mauvais, insolent.

فدح comme فدمة (13).

فرح - مَفْرُوح pauvre hère - rustaud grossier.

فطر - مَفَطِّرَة toute liqueur distillée. - فطار ou مكتار hectare.

فل - أَفَلّ forme populaire de فل - فْلَيْلَة diminutif de فْلّة, dans le sens de gargoulette, carafe.

بلغة - بلش housse, enveloppe (de matelas arabe, par ex....)

بميلية famille.

تبنتز - تْبَنْتَز voir

بانوسات - بنوس lire

بينه calicot

برني verni

بسح - بِيصَح Pâques des Juifs et chrétiens.

بصل - باب العصيل porte entre la sqîfa (corridor) et la cour.

برك - بْرِيك grain, fruit formé, mais encore en lait — لوز بْرِيك amandes fraîches.

بلبل ajouter le pluriel بْلَابِل

مَنْدِيل - ندل serviette de table.

نَسِيجَة - نسج tissage.

كَاغَطْ نَشَّاف - نشف papier buvard

الفعل الناقص من وزن — نفص
فَعَلَ يَفْعَل = verbe défectueux faisant futur i — الفعل الناقص من وزن فَعِلَ يَفْعَل verbe défectueux faisant futur A.

ص

صَابِيَّة fém. صابي - صبي
(comme صَبِي. Beaussier)

صَبَّاط diminutif de صَبَّاط - صبط

صَاحْبَ الْكْرَا locataire. - صحب

مصران diminutif de مْصِيرْنَة - صرن

يَتْصَنَّت pour يَصَّنَّت - صنت

صَاب - صاب puisse-t-il se tromper!

ض

الفعل المضاعف - verbe sourd. - ضعف

لَقَّم - لقم secouer le kouskous dans la paume de la main pour qu'il se forme en boule avant de l'avaler. —
لُقْمَة - bouchée

لوحة - لوح tableau noir.

وِرَا pour الْوَرَا voir الْوُرَة - لورا

م

مَشْط - مشط le cardage de la laine.

مْعَيَّا - مع lire مْعَيَّ

مَاعَز pluriel = معيز - معز

تَمَوْلَك - ملك faire le roi, se pavaner.

مَلْغِيغَة fontanelles

مَا يَكُونْ غَايَة مَا - ما le meilleur possible, ce qu'il y a de meilleur.

مَا مَنُوشْ lire مَا مَنْهُ شْ - من fém. ما منعاش le mauvais.

مور - مور ajouter fém. : مورة

ن

نْدَه - 1ère forme. appeler.

émoi, vacarme, cris (de deuil par exc.)

زَرِّيعَةُ البَطِّيخ - زَرِّيعَة - زرع graine de melon — nom d'une pâte à mettre dans la chorba et qui a cette forme.

زَعْرُور - nèfles du Japon (Blida).

زُقْطي - dans Beaussier زكطي

ط

طْبِيخ - تَطْبِيخ chercher - طبخ طْبِيخَة الطْبِيخَة herbes variées pour assaisonner.

طَرْبِفَة - طربف chercher dans Beaussier طرباقة.

مَطْلَخ - طلخ rapin.

طَاسْ شَرْبَة - طاس soupière

طماطيش (B) voir طوماطيش

ك - ک

كَمْثَل ——— ک = كيف

كِي abréviation de كيف

أَكْثَر - كْثَر forme populaire de أَكْثَر la forme أَفْعَل devient régulièrement فْعَل

كَرْمُصَّارَة - كرموس abréviation de كرموس النصارى

كْرَاعِين - كراع duel et plur. de كراع

كْسِيرَة - كسر galette.

كْصْبَر dans B - كصبر

بُو كْبَابَس - كبس cagneux, — jambes torses.

كلاح dans B - كلح

مَكْنَت = مَكْنَط - فنت كْنَط dans B

كسكسو voir كْسْكْس كسكس

كان هو به - كان comme لوكان

كْوَادْرُوَّة - tableaux - italien quadro.

كْوِيرَة fille

ل

ل ——— au lieu de ال - l'article se réduit à ل devant la forme أَفْعَل transformée en فْعَل - Ex.. لَكْحَل - لِيسْرَى - لِيمنَى + لَزْرَف etc. Ordinairement cet article est écrit الـ Ex.. الحْدَب

دَكَّانَة dim. de دُكِيكِنَة - دكن

ذ

ذراع ذَرْعِين duel de - ذرع

ر

رَبْع ou رَبْعَة ou رُبْعَة - ربع
ارْبَعَة (B) -
رْبَعْطَاش = ارْبَعْتَاش (B).
رْبِيّع = Cinquante centimes.

رَبِّي - مُرَبِّي qui a élevé un enfant, un esclave.

رطب - رُطَبْ fém. رُطْبَة comme رُطَبَا fem. أَرْطَب

رطل - رَطَّل parler péniblement.

رعى - رعى باله. appliquer son esprit, s'occuper à ...

راح - مرواح aberober راح départ

رِيحَة - رِيَحَّة soulier léger qui se chausse par dessus le cuir

ز

زازة avec le sens de شَكْلَالَة

عْلَى خَاطَر - خَاطَر - خطر

كَرْمُوسْ خُضْرِي - figues fraîches - خضر

خَزْخَزْ - gigantesque massif.

خْزَانَة dim. de خْزَيْنَة - خزن

خْمَسْ, خَمْسَ (خَمْسَة - خمس
suivant la position = خمسة
خْمَسْطَاش = خمستاش (B)

خُوَيَ comme خُوَيَا - خو

خْوِيخَة - poterne, porte dérobée. - خوخ

مطبخة = خْيَامَة - خيم

د

دبّ se traîner à terre.

دْرِيبَل dim. de دربل = دربالة - دربل

دَرْجَة - gradin, estrade. - درج

درس - leçon, devoir.

دْبَبْ lire دوبو = battants de porte - دبّ

دور - دور cerceau.

ج

جَرِيدَة journal. — جرد

جَنْدَارْمِيَّة gendarmes.

جْوَانَب plur. de جنب — اجناب

اجوف verbe concave. — جوف
الفعل الاجوف بالعين الياي verbe concave en I — الفعل الاجوف بالعين
الفعل الاجوف الواوي verbe concave par O
الاجوف بالعين الالفي verbe concave par A.

ح

حادَش fém. à onzième — حدش

حَجْرَة دَابَاشِير bâton de craie — حجر

أَحْمَر comme حمز (B)

حقّار animal fouisseur — حفر

مْحَافَظ ج مَحْفُوظ — حفظ = محفظات ج محفظه (B)

طَيَّارَة = حَنْشْ الْكَاغَط — حنش

طَبَّاخ = حَمَّاس

خ

ث

عْمَامَة = تَابَانِي à ramages jaunes.

طبرناجي = تْبَرْنَاجِي

تْسَعْتَاش = تْسَعْطَاش

شاشية — مْلُوقْ تُونْسِي — تُونْسي
تُونْسِي — de Tunis.
تِيرَايْيُور — français tirailleur.

ث

ثلثاش = ثْلَطَّاش

ثَمَّاتِيكْ — lire ثَمَّتِيكْ

ثْمَانِيَّة — Espèce de canardière; ancien fusil long de huit empans

ثْمَنْ — ثَمَنْ — ثْمَنْيَة formes du même mot suivant la syllabe et le nom qui viennent après = ثمانية de Beaussier

ثْمَنْتَاش = ثْمَنْطَاش

ثَانَش — douzième f. s. — pl. ثنش

تَتْشَاوَبْ = تَثَّاوَبْ — ثوب

Lexique

des mots non contenus dans le dictionnaire de Beaussier, Alger Jourdan 1887.

ا

ا — Initial de soutien. Ex : اَصْبِيبْطَة = صْبِيبْطَة diminutif de صَبَّاط — اَنْطَلْعَكْ = نْطَلْعَكْ.

اَلِيب — voir اَلِف (B).

اَنَث — genre féminin = تَانِيث

اَلْهِيهْ = هْنَاكْ = ثَمَّاتِيكْ = ثَمَّا

اُوهْ — Oh !

اَيَّا — اَيَّا ف اَيَّاي . اَيَّاوا viens ! allons !

ب

بَابَا = بَمَّات ف بابا = بابات — بابا

بَاش = بَاهْ

بَخْنُوق — Pièce d'étoffe pour envelopper la tête comme aux femmes et aux hommes = تَلْثِيمَة

بَادَنْجَال — lire بدنجال

بَرْنِيطَة = بَرِّيطَة

بَشْمَاق — pantoufle babouche

بْصَاصَر — Ensemble des ustensiles servant à faire le kouskous.

بْلَاصَة — français place

بْلَغ = بْلَاغِي

بِيّ — français bille = كْوِيرَة

بَيْتَات — petits ménages (jeux d'enfants)

الفعل الرباعي

تصريف فعل تَبَنْطَزْ

اَلْمَاضِي	اَلْمُضَارِعْ	اَلْاَمْرْ
تْبَنْطَزْتْ	نَتْبَنْطَزْ	
تْبَنْطَزْتْ	تَتْبَنْطَزْ	اَتْبَنْطَزْ
تْبَنْطَزْتِي	تَتْبَنْطْزِي	اَتْبَنْطْزِي
تْبَنْطَزْ	يَتْبَنْطَزْ	
تْبَنْطَزَتْ	تَتْبَنْطَزْ	
تْبَنْطَزْنَا	نَتْبَنْطْزُوا	
تْبَنْطَزْتُوا	تَتْبَنْطْزُوا	اَتْبَنْطْزُوا
تْبَنْطْزُوا	يَتْبَنْطْزُوا	

اَلْبَاعِلْ وَ الْمَفْعُولْ

مَتْبَنْطَزْ * مَتْبَنْطْزَة * مَتْبَنْطْزِينْ

الفعل الرباعي

تصريف فعل تَمْتَمْ

اَلْمَاضِي	اَلْمُضَارِعْ	اَلْاَمْرْ
تَمْتَمْتُ	نْتَمْتَمْ	
تَمْتَمْتَ	تْتَمْتَمْ	تَمْتَمْ
تَمْتَمْتِي	تْتَمْتَمِي	تَمْتَمِي
تَمْتَمْ	يْتَمْتَمْ	
تَمْتَمَتْ	تْتَمْتَمْ	
تَمْتَمْنَا	نْتَمْتَمُوا	
تَمْتَمْتُوا	تْتَمْتَمُوا	تَمْتَمُوا
تَمْتَمُوا	يْتَمْتَمُوا	

اَلْفَاعِلْ وَ الْمَفْعُولْ

مُتَمْتِمْ ❊ مُتَمْتَمَةْ ❊ مُتَمْتَمِينْ

الوزن الحادش - تصريف فعل

صْبَارْ

اَلْمَاضِي	اَلْمُضَارَعْ	اَلْاَمْرْ
اَنَا صْبَارْتْ	نَصْبَارْ	
اَنْتَ صْبَارْتْ	تَصْبَارْ	اَصْبَارْ
اَنْتِي صْبَارْتِي	تَصْبَارِي	اَصْبَارِي
هُوَ صْبَارْ	يَصْبَارْ	
هِيَ صْبَارَتْ	تَصْبَارْ	
اَحْنَا صْبَارْنَا	نَصْبَارُوا	
اَنْتُمَا صْبَارْتُوا	تَصْبَارُوا	اَصْبَارُوا
هُمَا صْبَارُوا	يَصْبَارُوا	

اَلْفَاعِلْ وَ الْمَفْعُولْ

مَصْبَارْ * مَصْبَارَة مَصْبَارِينْ

الوزن العاشر — تصريف فعل

سْتَكْبَرْ

اَلْمَاضِي	اَلْمُضَارِعْ	اَلْاَمْرْ
اَنَا سْتَكْبَرْتْ	اَنَا نَسْتَكْبِرْ	
اَنْتَ سْتَكْبَرْتْ	اَنْتَ تَسْتَكْبَرْ	اَسْتَكْبَرْ
اَنْتِي سْتَكْبَرْتِي	اَنْتِي تَسْتَكَّبْرِي	اَسْتَكَّبْرِي
هُوَ سْتَكْبَرْ	هُوَ يَسْتَكْبَرْ	
هِيَ سْتَكَّبَرَتْ	هِيَ تَسْتَكْبَرْ	
اَحْنَا سْتَكْبَرْنَا	اَحْنَا نَسْتَكَّبْرُوا	
اَنْتُمَا سْتَكْبَرْتُوا	اَنْتُمَا تَسْتَكَّبْرُوا	اَسْتَكَّبْرُوا
هُمَا سْتَكَّبْرُوا	هُمَا يَسْتَكَّبْرُوا	

اَلْفَاعِلْ وَ الْمَفْعُولْ

مَسْتَكْبَرْ * مَسْتَكَّبْرَة * مَسْتَكَّبْرِينْ

الوزن الثامن ـ تصريف فعل

جْتَمَعْ

اَلْمَاضِي	اَلْمُضَارِعْ	اَلْاَمْرْ
اَنَا جْتَمَعْتْ	نَجْتَمَعْ	
اَنْتَ جْتَمَعْتْ	تَجْتَمَعْ	اَجْتَمَعْ
اَنْتِي جْتَمَعْتِي	تَجْتَمْعِي	اَجْتَمْعِي
هُوَ جْتَمَعْ	يَجْتَمَعْ	
هِيَ جْتَمَعَتْ	تَجْتَمَعْ	
اِحْنَا جْتَمَعْنَا	نَجْتَمْعُوا	
اَنْتُمَا جْتَمَعْتُوا	تَجْتَمْعُوا	اَجْتَمْعُوا
هُمَا جْتَمَعُوا	يَجْتَمْعُوا	

اَلْبَاعِلْ وَ الْمَفْعُولْ

مَجْتَمَعْ * مَجْتَمَعَة * مَجْتَمْعِينْ

الوزن السابع — تصريف فعل

نْسْرَفْ

اَلْمَاضِي	اَلْمُضَارِعْ	اَلْاَمْرْ
اَنَا نْسْرَفْتْ	اَنَا نَنْسْرَفْ	
اَنْتَ نْسْرَفْتْ	اَنْتَ تَنْسْرَفْ	اَنْسْرَفْ
اَنْتِي نْسْرَفْتِي	اَنْتِي تَنْسَرْفِي	اَنْسَرْفِي
هُوَ نْسْرَفْ	هُوَ يَنْسْرَفْ	
هِيَ نْسَرْفَتْ	هِيَ تَنْسْرَفْ	
اَحْنَا نْسْرَفْنَا	اَحْنَا نَنْسَرْفُوا	
اَنْتُمَا نْسْرَفْتُوا	اَنْتُمَا تَنْسَرْفُوا	اَنْسَرْفُوا
هُمَا نْسَرْفُوا	هُمَا يَنْسَرْفُوا	

اَلْفَاعِلْ وَالْمَفْعُولْ مَاشِي جَارِيِينْ

مَنْسْرَفْ * مَنْسَرْفَة * مَنْسَرْفِينْ

الوزن السادس - تصريف فعل
تَضَارَبْ

اَلْمَاضِي	اَلْمُضَارِعْ	اَلْاَمْرْ
اَنَا تْضَارَبْتْ	نَضَّارَبْ	
اَنْتَ تْضَارَبْتْ	تَضَّارَبْ	اَضَّارَبْ
اَنْتِي تْضَارَبْتِي	تَضَّارْبِي	اَضَّارْبِي
هُوَ تْضَارَبْ	يَضَّارَبْ	
هِيَ تْضَارَبْتْ	تَضَّارَبْ	
اَحْنَا تْضَارَبْنَا	نَضَّارْبُوا	
اَنْتُمَا تْضَارَبْتُوا	تَضَّارْبُوا	اُضَّارْبُوا
هُمَا تْضَارْبُوا	يَضَّارْبُوا	

اَلْفَاعِلْ وَ الْمَفْعُول

مَضَّارَبْ * مَضَّارْبَة * مَضَّارْبِينْ

الوزن السادس — تصريف فعل

ثْبَاتَنْ

اَلْمَاضِي	اَلْمُضَارِعْ	اَلْاَمْرْ
اَنَا ثْبَاتَنْتْ	اَنَا نَتْبَاتَنْ	
اَنْتَ ثْبَاتَنْتْ	اَنْتَ تَتْبَاتَنْ	اَتْبَاتَنْ
اَنْتِي ثْبَاتَنْتِي	اَنْتِي تَتْبَاتَنِي	اَتْبَاتَنِي
هُوَ ثْبَاتَنْ	هُوَ يَتْبَاتَنْ	
هِيَ ثْبَاتَنَتْ	هِيَ تَتْبَاتَنْ	
اَحْنَا ثْبَاتَنَّا	اَحْنَا نَتْبَاتَنُوا	
اَنْتُمَا ثْبَاتَنْتُوا	اَنْتُمَا تَتْبَاتَنُوا	اتْبَاتَنُوا
هُمَا ثْبَاتَنُوا	هُمَا يَتْبَاتَنُوا	

اَلْبَاعَلْ وَ الْمَبْعُولْ

مَتْبَاتَنْ * مَتْبَاتَنَة * مَتْبَاتَنِينْ

الوزن الخامس – تضريب فعل
تْصَنَّتْ

اَلْمَاضِي	اَلْمُضَارِعْ	اَلْاَمْرْ	اَلْفَاعِلْ وَالْمَفْعُولْ
تْصَنَّتْ	نَصَّنَّتْ		مِصَّنَّتْ
تْصَنَّتْ	تَصَّنَّتْ	اَصَّنَّتْ	مَصَّنْتَة
تْصَنَّتِي	تَصَّنْتِي	اَصَّنْتِي	مَصَّنْتِينْ
تْصَنَّتْ	يَصَّنَّتْ		
تْصَنْتَتْ	تَصَّنَّتْ		
تْصَنَّتْنَا	نَصَّنْتُوا		
تْصَنَّتْوا	تَصَّنْتُوا	اَصَّنْتُوا	
تْصَنْتُوا	يَصَّنْتُوا		

الوزن الخامس - تصريف فعل

تَفَدَّمْ

اَلْمَاضِي	اَلْمُضَارِعْ	اَلْاَمْرْ	اَلْفَاعِلْ وَالْمَفْعُولْ
تْفَدَّمْتْ	نَتْفَدَّمْ		مَتْفَدَّمْ
تْفَدَّمْتْ	تَتْفَدَّمْ	اَتْفَدَّمْ	مَتْفَدْمَة
تْفَدَّمْتِي	تَتْفَدْمِي	اَتْفَدْمِي	مَتْفَدْمِينْ
تْفَدَّمْ	يَتْفَدَّمْ		
تْفَدْمَتْ	تَتْفَدَّمْ		
تْفَدَّمْنَا	نَتْفَدْمُوا		
تْفَدَّمْتُوا	تَتْفَدْمُوا	اَتْفَدْمُوا	
تْفَدْمُوا	يَتْفَدْمُوا		

الوزن الثالث - تصريف فعل

سابر

اَلْمَاضِي	اَلْمُضَارِعْ	اَلْاَمْرْ	اَلْفَاعِل وَالْمَفْعُولْ
سَابَرْتْ	نْسَابَرْ		مْسَابَرْ
سَابَرْتْ	تْسَابَرْ	سَابَرْ	مْسَابْرَةْ
سَابَرْتِي	تْسَابْرِي	سَابْرِي	مْسَابْرِينْ
سَابَرْ	يْسَابَرْ		
سَابْرَتْ	تْسَابَرْ		
سَابَرْنَا	نْسَابْرُوا		
سَابَرْتُوا	تْسَابْرُوا	سَابْرُوا	
سَابْرُوا	يْسَابْرُوا		

الوزن الثاني - تصريف فعل

دَبَّرْ

اَلْمَاضِي	اَلْمُضَارِعْ	اَلْاَمْرْ
اَنَا دَبَّرْتْ	نْدَبَّرْ	
اَنْتَ دَبَّرْتْ	تْدَبَّرْ	دَبَّرْ
اَنْتِي دَبَّرْتِي	تْدَبْرِي	دَبْرِي
هُوَ دَبَّرْ	يْدَبَّرْ	
هِيَ دَبْرَتْ	تْدَبَّرْ	
اَحْنَا دَبَّرْنَا	نْدَبْرُوا	
اَنْتُمَا دَبَّرْتُوا	تْدَبْرُوا	دَبْرُوا
هُمَا دَبْرُوا	يْدَبْرُوا	

اَلْفَاعِل وَ الْمَفْعُولْ

مْدَبَّرْ * مْدَبْرَةْ * مْدَبْرِينْ

الفعل الّي ابتداه ل والّا ر والّا ن

اَلْمَاضِي	اَلْمُضَارِعْ	اَلْاَمْرْ	اَلْفَاعِلْ	اَلْمَفْعُولْ
رْبَطْتْ	نَرْبَطْ		رَابِطْ	مَرْبُوطْ
رْبَطْتْ	تَرْبَطْ	اَرْبَطْ	رَابْطَة	مَرْبُوطَة
رْبَطِتِي	تَرْبْطِي	اَرْبْطِي	رَابْطِينْ	مَرْبُوطِينْ
رْبَطْ	يَرْبَطْ			
رَبْطَتْ	تَرْبَطْ			
رْبَطْنَا	نَرْبْطُوا			
رْبَطْتُوا	تَرْبْطُوا	اَرْبْطُوا		
رَبْطُوا	يَرْبْطُوا			

الفعل الصحيح

اَلْمَاضِي	اَلْمُضَارِعْ	اَلْاَمْرْ	اَلْفَاعِلْ	اَلْمَفْعُولْ
خَدَمْتْ	نَخْدَمْ		خَادِمْ	مَخْدُومْ
خَدَمْتْ	تَخْدَمْ	اُخْدُمْ	خَادِمَةْ	مَخْدُومَةْ
خَدَمْتِي	تَخْدِمِي	اُخْدُمِي	خَادِمِينْ	مَخْدُومِينْ
خَدَمْ	يَخْدَمْ			
خَدَمَتْ	تَخْدَمْ			
خَدَمْنَا	نَخْدُمُوا			
خَدَمْتُوا	تَخْدُمُوا	اُخْدُمُوا		
خَدَمُوا	يَخْدُمُوا			

جدول اوزان الفعل الصحيح

نمرو	اَلْمَاضِي	اَلْمُضَارِعْ	اَلْاَمْرْ	اَلْفَاعِل وَالْمَفْعُولْ
١	فَعَلْ	يَفْعَلْ	افْعَلْ	فَاعِلْ مَفْعُولْ
٢	فَعَّلْ	يُفَعِّلْ	فَعِّلْ	مُفَعِّلْ
٣	فَاعَلْ	يُفَاعِلْ	فَاعِلْ	مُفَاعِلْ
٤	مَاشِي جَارِي			
٥	تَفَعَّلْ	يَتَفَعَّلْ	اتَفَعَّلْ	مُتَفَعِّلْ
٦	تَفَاعَلْ	يَتَفَاعَلْ	اتَفَاعَلْ	مُتَفَاعِلْ
٧	نَفْعَلْ	يَنْفَعِلْ	انْفَعِلْ	مُنْفَعِلْ
٨	فْتَعَلْ	يَفْتَعِلْ	افْتَعِلْ	مُفْتَعِلْ
٩	مَاشِي جَارِي			
١٠	سْتَفْعَلْ	يَسْتَفْعِلْ	اسْتَفْعِلْ	مُسْتَفْعِلْ
١١	فْعَالْ	يَفْعَالْ	افْعَالْ	مُفْعَالْ

الْحَشِيشْ ۞ وْيَبْدَاوَا النَّاسْ يَحَرْثُوا ۞ وَيْوَجْدُوا الْكَسْوَهْ
لَزْمَانَ الشْتَا ۞ وَالْخَرِيفْ بَصْلَ الْغَلَّهْ مَثْلَ الْعَنَبْ وَالدَّلَّاعْ
وَالزَّيْتُونَ وْغِيرْهُمْ ۞ وْمَاكَانْ شِي زْمَانَ يْفَرْحَ الْقَلْبْ
كِيفَ زْمَانَ الْخَرِيفْ ۞ لَاكِنَ الْوَرَقْ مْتَاعَ السْجُورْ يَبْدَاوْا
يَصْبَارُوا وَيْطِيحُوا ۞ وْبَالْكُثْرَهْ يَفْوَى الْمَرْضْ ۞ وْتَكْثَرْ
الْمُوتْ بِهْ ذَاكَ الْفَصْلْ ۞ وَالسَّلَامْ ۞

انتهى جزء اول
كتاب الطريق المستقيمة
لتعليم لُغة العامّة

اَلْقَايْلَة بَالزَّاف ❁ تِيبَس الْخُضُورَة ❁ تِيبَس الاَرْض ❁ يْعُشُّوا الْقُرْط ❁ وَتْطِيبَ النَّعْمَة ❁ وْيَحَصَّدُوا النَّاس ❁ وْيَدَّرْسُوا زَرَعْهُمْ ❁ اَلْجَنَّان يَلْقَطَ الْبَرْقُوق وَالْخُوخ وَالتَّفَّاحْ وَاللَّنْجَاس وَالْعَنَبْ ❁ وَيْقَلَّ الْمَا ❁ يَنْشَفُوا الْعْيُونْ وَالْوِيدَانْ ❁ وْيَكْثَرَّ الْعَطَشْ ❁ وْبَعْض الْمَرَّات يْهَبَّ الْقَبْلِي ❁ اَلْحُمَّانْ يَاسَرْ ❁ كَايِنَ الْغْبَارْ بَالزَّاف ❁ وْيَفْوَى الْمَرْض مَنْ كُثْرَةَّ السْخَانَة ❁ وَامَّا الْهْوَايَشْ تَكْثَرَّ الْخُطَّايْبَة وَالذَّبَّانْ ❁ وَالزَّبْشْ يَزْقِي كِمَا يْقُولُوا الْعَرَبْ بَاشْ تْطِيبَ الْكَرْمُوسْ ❁

فَصْلَ الْخَرِيفْ

بَعْدْ مَا يْجُوزَ الصِّيفْ يْبَدَا الْحَالْ يْبَرَدْ ❁ فُرَبَ طْلُوعَ الشَّمْسْ وَغْرُوبْهَا ❁ وَالْسْمَا بَعْض الْمَرَّات يْكُونْ صَافِي ❁ وْبَعْض الْمَرَّاتْ مَتْغَيَّرْ ❁ اَلْحَالَ يْدُورَ عْلَى كُلْ سَاعَة ❁ يْهَبَّ الرِّيحَ الْبَحْرِي وْبَعْدُه الرِّيحَ الْقَبْلِي ❁ وِاذَا هَبَّ الْقَبْلِي ﻓِ الْخَرِيفَ يْكُونَ اعْظَمَّ مْنَ الصِّيفْ ❁ وْفِ اَخَرَ الْخَرِيفَ تْصُبَّ النَّوْ ❁ وْيَبْدَا يَفْوَى الْمَا ❁ وَيْنُوضَ

كْبِيرَهْ * حَتَّى كَسْرُوا الْمْوَاعَنْ * وْنَحَّاوَا الزْوَاقَ مْتَاعَ الدَّارْ *
ذَاكَ الْوَقْتَ مْشَى الْوْصِيفَ لْسِيدُه وْقَالْلُّه * زُومْتَكْ طَاحْتَ
عْلِيهَا الدَّارَ وْمَاتَتْ هِيَ وَ اوْلَادَكْ * بْدَا يَبْكِي وْيَنْدَبْ
فِ الزَّنْقَة كِي الْمَهْبُولْ حَتَّى وْصَلْ لَلدَّارْ * صَابَ اهْلُه
فِ حُزْنَ كْبِيرْ * قَالْ لْهُمْ وَاشْ بِكُمْ * قَالُوا الْوْصِيفْ قَالْ لْنَا
بَالِّي طَاحَ عْلِيكْ الْحِيطْ * قَالْ لْهُمْ ثَانِي انَا جَالِيَّ وْ قَالْلِّي
اهْلَكْ طَاحْتَ عْلِيهُمَّ الدَّارْ * ذَاكَ الْوَقْتْ غَيَّطْ لُه وْقَالْلُّه
مَنْ حَمْلَكْ تَكْذَبْ هَذَا الْكَذْبَة حَتَّى هْلَكْتَنَا الْكُلْ *
رَبِّ يَاخُذْ فِيكْ الْحَقْ * قَالْلُّه الْوْصِيفْ يَاكْ انْتَ شْرِيتْنِي
فِ الْعِيبْ تَكْذَبْ كَذْبَة فِ الْعَامْ * هَذُوا سَتَّ شْهُورْ
وَ انَا عَنْدَكْ كْذَبْتْ نُصْ كَذْبَة * لَمَّا يَكْمَلْ الْعَامْ
نْكَمْلْ النُّصّ الْبَاقِي * لَمَّا سْمَعْ سِيدُه هَذَا الْكَلَامْ
طَرْدُه * قَالْلُّه اذْهَبْ يَا عَبْدَ السُّوءِ اللَّهْ لَا يَرْبَحْكْ *

زْمَانَ الصِّيفْ

فِ فَصْلَ الصِّيفَ الشَّمْسْ ضَاوِيَة مْشَعْشَعَة *
يْكُونَ السْمَا صَافِي * يَشْتَدَّ الْحَرْ * وَالْحَالْ حَامِي *

حُجَّايَـــة

زُوجْ فَرْسَانْ هَدُّوا هَـدَّهْ فْرِيدَهْ
وَاحَدْ دَارْ دُورَهْ وَالثَّانِي سَتِّينَ عْدِيدَهْ

حِكَايَـــة

كَانْ وَاحَدْ الْوَصِيفْ عَنْدْ وَاحَدْ مْرَبِّيهْ ❋ وَاحَدْ النْهَارْ
ادَّاهْ لَلسُّوقْ يْبِيعُه ❋ وْقَالْ لَهُمَّ شْكُونْ يَشْرِي هَذَا الْوَصِيفْ
لَاكِنْ بِيهْ وَاحَدْ الْعَيْبْ ❋ قَالُّه اَلِّي حَبْ يَشْرِي ❋ وَاشْ
مَنْ عَيْبْ بِيهْ ❋ قَالُّه يَكْذَبْ كَذْبَةْ فِ الْعَامْ ❋ حْفَرْ هُوَ
ذِيكْ الْكَذْبَةْ ❋ جَاتُه حَاجَةْ صْغِيرَهْ ❋ شْرَاهْ عْلِيهَ بْمِيتَيْنْ
دُورُو ❋ وَادَّاهْ لْدَارُه ❋ وَفْعَدْ عَنْدُه مُدَّةْ مْتَاعْ سِتَّ شْهُورْ
❋ وَاحَدْ الْيَوْمْ مَنَ الْأَيَّامْ مْشَى سِيدُه لْوَاحَدْ الْعُرْسْ مْتَاعْ
اصْحَابُه ❋ وَاحَدْ الْجْنَانْ ❋ مْشَى ذَاكْ الْوَقْتْ الْعَبْدْ لَلدَّارْ
وْعَيْطْ لْلَالَّاهْ ❋ وْقَالْ لْهَا يَا لَالَّا سِيدِي مْشَى لَلْعُرْسْ
وْطَاحْ عْلِيهْ حِيطْ ❋ مَاتْ رَحْمَةْ اللَّهْ عْلِيه ❋ وَبْدَا يَبْكِي
وْيَنْدَبْ ❋ بْدَاوَا النْسَا يْتَوْفُوا وْ يَنْدْبُوا ❋ تَوَّضْ بِيهُمْ زَارَهْ

اَسْتَوِي الْبَزَارْ عَلَى الْمَضْرَبَة ❊
اَلْبَزُورْ مَوَسْخِينْ بَدْلِيهُمْ ❊
اَقْلِي الْبَرْغُوتْ وَالْبَقْ اُقْتُلِيهُمْ ❊
سَقْمِي الْحَيَّاكْ رَتْبِي الْمَخَايَدْ ❊
اَلْخْفِي هَذَاكَ الْعَنْكَبُوتْ بِالْمَصْلَحَة ❊
خْلَاصْ ذَا الْوَقْتْ فَرَّشْتِي الْبَرَاشْ لَمْوَالِينَ الدَّارْ — اَلْبِيتْ رَامِي مْخَمْلَة ❊ يَعْطِيكَ الصَّحَّة ❊ لَازَمْ تَجَبْدِي الْبَزُورَ عَلَى الطَّاقَة ❊ اُغَلْفِي الدْبَقْ بَاشْ مَا تَدْخُلْشَ الْقَايْلَة وَالذَّبَّانْ لَلْبِيتْ ❊ تْكُونْ بَارْدَة ❊

حُجَّايَة

فَاعَدْ فُوقَ ذْكِيكَنْتُه ❊ وَيَاكُلْ مْصِيرْتُه ❊

مْثَلْ

اَلشَّمْعَة تْضَوِّي عْلَى النَّاسْ وْتَحْرَقْ رُوحْهَا

النَّارِ الْفَانُوْنْ ۞ وْتَطْبَخْ لْنَا ۞ وَتْسَتْفَ الصَّفْرَة ۞ وْتُغْسَلْ الْمْوَاعَنْ ۞ وْتَقْعُدْ بَعْدَ الظْهُرْ تْخَيَّطْ مَعْ مُوْلَاةَ الدَّارْ ۞ تْرَفَّعْ الْحْوَايَجْ الْمْقَطَّعِيْنْ ۞ وْتْرَقَّعْ عْيُوْنَ الشْفَانِيْرْ الْمْثْقُوبِيْنْ ۞ وَلَّا تْعْمَلْ اللَّخْشِيَّة ۞ وْتْنَشَّرْ الْكَسْوَةَ الْمْغْسُوْلَة فُوقَ السْطَحْ ۞ وَامَّا الْاُجْرَة مْتَاعْهَا الشَّهْرِيَّة نَعْطِيْوْهَا رَبْعَة دُوْرُوْ الشْهَرْ ۞

اَلْخَدْمَة فِي بِيتَ الرْفَادْ

يَا خْدِيمَة حُلِّي الطَّافَة ۞ بَدْلِي الْهْوَا ۞ اَفْتَحِي الضُّولَلْبِيتْ ۞
اَرْمِي الْمَا الْمْوَسَّخْ مْنَ اللْيَانْ ـ مْنَ التَّبْسِي ۞
نَحِّي الْوْسَخْ مْنَ اللْيَانْ ۞ زِيدِي عَمْرِي الْبْرِيفْ بَالْمَا الْجْدِيدْ ۞
اَرْفْدِي الْحْوَايَجْ مْنَ الْفْرَاشْ ۞ اَجْبْدِي الْمْخَايَدْ وَالْمْسَانَدْ وَالْحْيَّاكْ ۞
وَالْيْزُوْرْ وَالْمْضَرْبَة مْتَاعَ الصُّوفْ ۞ وَالْمْضَرْبَة مْتَاعَ التْبَنْ ۞
حُطِّيهُمْ عْلَى الْكُرْسِي ۞
مَرْكِي التْبَنْ مْتَاعَ الْمْضَرْبَة بْيَدَّكْ ۞ مَخْفِيهَا وْسَقْمِيهَا ۞
اَقْلِبِي الْمْضَرْبَة الْفُوقَانِي تَحْتَانِي ۞
اَلْيْزُوْرْ مْكَمْشِينَ اِيَّايَ اَمَانَة اللَّهْ نَجَبْدُوهُمْ فِي رُوحْ نَكَسْلُوهُمْ اَنَا وَاِيَّاكْ

مثل

رَبِّ نَسَا وَالْقَرْيَةَ يَابِسَةَ

اَلْخَدَامِينَ مْتَاعَ الدَّارْ

عَنْدْنَا فِ دَارْنَا وَاحْدَ الطَّفْلَةَ مَسَّلْمَةَ عَاتَقْ * دَخْلَتْ عَنْدْنَا خْدِيمَةَ * كُلَّ صْبَاحْ تَدِّي لَمْوَالِيهَا الْمْعَاشْ * وْتَفْضِي خْوَايْجْنَا * وْمَنْ بَعْدَ تْوَلِّي لَلدَّارْ وْتَسْقُمْ الْبِيتْ - تْخَمْلَ الْبِيتْ * تْسَيْقَ الْفَاعَةَ بَالْمَا * وْتْنَشَّفْهَا بْشَلِّيقَ التَّنْشِيفْ * وَالَّا تْكَنْسْهَا بَالْمَصَّلْحَةَ * وَالزِّبَلْ تْبَرْغُهْ فِ الزُّوبِيَةَ * وْتَنْفُضْ الْغْبَارَ مْنَ الْفَشْ بَالشَّلِّيفْ * وْتَنْفُضْ الزَّرَابِي فِ الدَّرْبُوزْ وَالَّا مْنَ الطَّافَةَ * وْتَرَتِّبْ كُلْ حَاجَةَ فِ مَضْرَبْهَا * وْتْشَيِّتْ الْكَسْوَةَ بَالشِّيتَةَ * وْتْحُكْ الْخَرْفَةَ مَنْهُمْ * وْتْطَبَّفْهُمْ فِ الْخْزَانَةَ بَالطَّبَعْ * وَالَّا تْعَلَّفْهُمْ فِ الْمَرْفَعْ * وْمَنْ بَعْدْ تْمَسَّحْ الصَّبَّاطْ بَالشِّيتَةَ وَالسِّيرَاجْ * وْتْشَيِّتْهُمْ حَتَّى تْبَرَّفْهُمْ * وْتْوَجَّدْ الْمَصْبَاحْ * تْعَمَّرْهْ بَالْقَازْ وَالَّا بَالزِّيتْ * وْتْسَقِّمْ لَهْ الْفْتِيلَةَ بَالْمَقَصْ * وْكِي يْفَرَّبْ وَقْتَ الْفْطُورْ تْشَعَّلْ

اَشْغَالَ الْبَمِيلْيَة

بَمِيلْيَةَ الْمَسَّلْمِينْ إِذَا كَانَتْ كْبِيرَة وْكَانْ رَبْ
ذِيكْ الْبَمِيلْيَه مُولَى مَالْ كْبِيرْ ❊ وْكَانَتْ بَمِيلْيْتُه إِنَاثْ
وَذْكُورْ ❊ شْغُلْ مُولَى الدَّارْ يَحْرَصّ عْلَى الْخَدَّامِينْ وَعْلَى
الصَّنَّاعْ ❊ وْيَمْشِي لِأَصْحَابْ الْكْرَا ❊ وَيْرَقَّعْ هَذَا وَيْبِيعْ
هَذَا وْيَشْرِي هَذَا ❊ وَامَّا زُوجْتُه يَشْرِي لْهَا الصُّوفْ ❊
وْتُغْسَلْهَا ❊ وَتْخَيَّرْهَا ❊ وْتَجْعَلْ لَاوْلَادْهَا الْبْرَانَسْ ❊
وْتَرْعَى بَالْهَا مْعَ غِيرْهَا يُعْنِي مْعَ النْسَا مْتَاعَ الدَّارْ ❊ عْلَى
خَاطَرْ هِيَ رَايْسَة ج الدَّارْ ❊ كِيمَا هُوَ رَايِسْ بَرَّا مْنَ الدَّارْ ❊
وَوْلِيدُه يْرُدّه لْلْمْسِيدْ حَتَّى يَحْفَظْ كْلَامَ اللَّه الْعَزِيزْ ❊ وْمَنْ
بَعْدْ هَذَا يَدِّيه لْوَاحَدْ الزَّاوِيَة وَالَّا لْلْمَدَّرْسَة يَقْرَا النَّحْوْ
وَاللُّغَة وَالتَّوْحِيدْ وْغِيرْهُمْ مْنَ الْفْنُونْ ❊ وَامَّا بَنْتُه
تْخَيَّطْ الْحْوَايَجْ لْجَمِيعْ الْبَمِيلْيَة ❊ وْتُغْسَلْ الْكَسْوَة — ❊
وَتْبَيَّضْ الْحِيطْ مْنْ دَاخْلْ الدَّارْ ❊ وْتَصْلَحْ الزَّبْلْ ❊ وَامَّا
عْرُوسْتُه تْعَرَّشْ الْبِيتْ ❊ وْتُعْجَنْ الْخُبْزْ ❊ وْتْطَيَّبْ الْمْعَاشْ
وَالْقَهْوَة ❊ وِاذَا كَانْ وَقْتْ الْغْدَا وَالَّا الْقَهْوَة الْعْرُوسَة هِيَ
الِّي تْجِيبْ الْمَيْدَة وَتْدَوَّرْ بِهُمْ ❊ حَتَّى يْخَلْصُوا مْنَ الْمَاكْلَة ❊

وْكَايْنَ الِّي مْوَاظْبَ عْلَى مَاكْلَةْ الْخُضْرَة كِي الْبَطَاطَة وَالْفُولْ وَالْفَرْنُونْ ۞ مْعَ مَاكْلَة خُبْزَ السْمِيدْ ۞ وْمَنْ عَادَتْهُمْ فِي زْمَانَ الرْبِيعْ يَشْرِيوَا الْفَحْمْ وَالزِّيتَ عْلَى الْفَبَايَلْ ۞ وَالسْمَنْ وَالْعَسَلْ عْلَى اهْلَ الْبَادِيَة ۞ وَيْدِيرُوهُمْ ڤْ فْسَاطْ ـــ ۞ وْيْخَبِّيوْهُمْ لَزْمَانَ الشْتَا ۞ وْيَقْتَلُوا ثَانِي الْمْحَمْصَة وَالْكُسْكُسْ وَالْبُرْغُلْ وَيْيَبْسُوهُمْ ۞ وْ يَشْرِيوْا كَبْشَ سْمِينْ ۞ يَذَّبْحُوهْ ۞ وْيْمَلْحُوا لَحْمُه ۞ وَيْحُطُّوهْ لَلشَّمْسْ حَتَّى يْجَفْ يُعْنِي يِيْبَسْ ۞ وْمَنْ بَعْدْ يَطَّبْخُوهَ مْلِيحْ بَالزِّيتْ وَالشْحَمْ ۞ وَيْدِيرُوا فِيهَ شْوِيَّة مَنَ الْبَلْبَل الْاَكْحَلْ وَالْفَرْبَة ۞ وَيْدِيرُوهْ ڤْ فْسَاطَ مْعَيْنِينْ لَلْخْلِيحْ ۞ وْثَانِي يْعَوْلُوا الزِّيتُونْ ۞ وَالِّي يَتْصَرَّفْ عْلِيهُمْ هُوَ الْكْبِيرَ مْتَاعَ الْقَمِيلْيَة ۞ وَالْمْرَاة مَا عْلِيهَا الَّا الطَّبْخْ ۞ وْالَاوْلَاد مَا عْلِيهُمَ الَّا الْمَاكْلَة ۞ وَالْوْلَدَّ الْكْبِيرْ اِذَا كَانَ مْرَشَّدْ وْعَاقَلْ هُوَ الْمْتَصَرَّفْ فِي عَوْضْ بَابَاهْ ۞ وَالْقْلَالِينْ مَا عَنْدْهُمْ لَا مْلِيحْ وَ لَا عَوْلَة وَلَا شْحَمْ يَطَّبْخُوا غِيرْ بَالزِّيتْ ۞ وْيَشْرِيوَا الْمَاكْلَة كُلْ يَوْمْ ۞

وْلِيدُه لَلسُّوفْ ۞ شْرَى لُه اللَّحَمْ ۞ وْجِيبُه لَلدَّارْ لِيمَّاهْ طَيْبَتُه ۞ وْحَطَّتُه فُدَّامْ زُوجْهَا ۞ وَاوْلَادُه دَنَّاوْا لِيهْ ۞ اَلرَّجَلْ كُلَاهْ الْكُلْ وْمَا عْرَضْ شِي اوْلَادُه يَاكْلُوا مْعَهْ ۞ لَمَّا خَلْصَ الْمَاكْلَهْ قَالْ لُّه وْلِيدُه يَا بَابَا اعْطِينِي ذَاكْ الْعْظَمْ نْكَدْدُه ۞ قَالْ لُّه قُلْ لِّي كِيفَاشْ تْكَدْدُه ۞ قَالْ لُّه نْمُصُّه وْنَاكُلْ الْمُخّْ الِّي فِي فَلْبُه ۞ قَالْ لُّه مَا تَسْتَهْلُه شِي ۞ قَالْ لُّه الثَّانِي اعْطِينِي الْعْظَمْ نْكَدْدُه ۞ قَالْ لُّه كِيفَاشْ تْكَدْدُه ۞ قَالْ لُّه نْغَزُّه مَا نْخَلِّي فِيهَ انَا حَتَّى شِي ۞ قَالْ لُّه مَا تَسْتَهْلُه شِي ۞ قَالْ الصْغِيرْ كِمَا قَالُوا خَاوْتُه وْزَادْ اعْطِينِي الْعْظَمْ انَا نْمُصُّه مْلِيحْ وْنَاكُلْ الْمُخّْ الِّي فِي فَلْبُه وْبَعْدْ ذَاكْ الشِّي نَدَّرْسُه ۞ الْمَهْرَازْ نْسَبُّه الْكُلْ ۞ قَالْ لُّه بَارَكْ اللَّهْ فِيكْ ۞ اَنْتَ تَسْتَهْلُه ۞

اَلنَّفْقَة عَنْدَ الْمَسَّلْمِينْ

اَلنَّفْقَة عَنْدَ الْمَسَّلْمِينْ يُعْنِي مْوَالِينَ الْمَال - ۞ كَايْنَ الِّي يَشْرِي كُلْ يَوْمَ اللَّحَمْ ۞ وْيَشْرِي الْحَاجْ ۞ وْكَايْنَ الِّي مَايَشْرِي اللَّحَمْ غِيرْ مَنْ اَلْجَمْعَه لَلْجَمْعَه ۞

وَالَّا مْتَاعَ اللَّحَمْ ۞ وْخُدَّامْهُمْ طَاسَ مْعَمَّرْ بَاللَّبَنْ وَالَّا بَالْمَا ۞ وَمْنِينَ
يْخَلْصُوا يْقُولُوا الْحَمْدُ لِلَّهْ وْيُغْسْلُوا يْدِّيهُمْ بَالْمَا وَالصَّابُونْ
۞ وْيَشْرَبُوا الْقَهْوَهْ ۞ وْيَمْشِي كُلْ وَاحَدْ لْشُغْلُه يُعْنِي
الرْجَالْ يْخَرْجُوا لَلزَّنْفَهْ ۞ وْمَنْهُمْ الِّي يَمْشِي لْحَانُوتُه وْمَنْهُمْ
الِّي يَمْشِي يْحَوَّسْ إِذَا كَانْ بْخِيرْ مَا عَنْدُه حَتَّى خَدْمَهْ ۞
وَالنْسَا مَنْهُمْ الِّي تُفْعَدْ تْخَيَّطْ الْكَتَّانْ ۞ وْمَنْهُمْ الِّي تُفْعَدْ
تَنْسَجْ ۞ وْمَنْهُمْ الِّي تُفْعَدْ تَطْحَنْ بَرْحَاةَ الْيَدْ ۞

حُجَّايَهْ

زُوجَ خْوَاتَاتْ مَتْشَابْهِينْ يْتْمَايْلُوا فِي مْشِيهُمْ
اَلْحَرْثْ مَا يْحَرْثُوا شِي وَالصَّابَهْ تْحِيهُمْ
بُكَّيْتْهَا الزُّوجْ فَرْدَاتْ مْتَاعَ الرْحَا

حِكَايَهْ

كَانْ وَاحَدْ الرَّجَلْ مَشْمَاحْ ۞ شَاعْ خَبَرُه فِي الْبْلَادْ ۞
سَمْعُوا بِهْ النَّاسْ الْكُلْ ۞ وَاحَدْ الْيَوْمْ مَنْ الْأَيَّامْ بْعَثْ

مثل

اَلْمُومَنْ يَبْدَا بْنَفْسُه

اَلْغْدَا عَنْدَ الْحْضَرْ

مَنْ عَادَةَ الْحَضْرِي بَعْدْ مَا يَشْرِي الْمَاكْلَة مَنَ السُّوقْ تَطْبَخْ لُه زُوجْتُه وَالَّا عْرُوسْتُه وَالَّا بَنْتُه ٭ لَمَّا يْطِيبَ الْمْعَاشْ وَيْجِي وَقْتَ الْغْدَا تْحُطْ لُه الْمَيْدَة ٭ وْبُوقْهَا سْنِي مْتَاعَ النْحَاسْ ٭ وْعَنْدُه مَنْدِيلَ عْلَى حُجْرُه ٭ وَتْجِيبَ الْمْغَارَفْ وَتْجِيبَ الْخُبْزْ تْحُطْهُمْ فُوقَ الْمَيْدَة ٭ وَيْدُورُوا بِهَ اوْلَادُه إِذَا كَانُوا كْبَارْ يَاكْلُوا مْعَهْ ٭ وَامَّا الِّي صْغِيرْ بَالزَّابْ يَمَّاهْ تْدِيرُه فِي حْجَرْهَا وَتْطَعْمُه بْيَدْهَا ٭ وْيَاكْلُوا جْمِيعَ نْسَا وَرْجَالْ ٭ وِإِذَا كَانُوا عْيَالْ كْبِيرْ يَاكْلُوا الرْجَالْ وَحْدْهُمْ وَالنْسَا وَحْدْهُمْ ٭ وْبَعْدَ يْقُولَ الْكْبِيرْ بِسْمِ اللَّهْ ٭ وَالْمْرَاةَ الِّي تْدُورْ بِهُمْ تْقَدَّمْ طَاسْ مْنَ الشْرْبَة ٭ وْبَعْدْ مَا يَقَرْغُوا مَنْ مَاكْلْتْهَا تْجِيبْ تَبْسِي مْنَ اللَّحْمْ مْثَلَ الْكْبَابْ وَالدُّولْمَة ٭ وْمَنْ بَعْدْ تْحُطَّ الشْطِيطْحَة مْتَاعَ الْبَطَاطَة

سَمِعْتُ مَنْ وَاحِدَ الْمُسَافِرْ كَانْ سَافَرْ فِي بِلَادَ الْقِبْلَة
* قَالْ جُزْتْ مَرَّة عَلَى وَاحِدَ الدَّوَّارْ وَقْتَ الْمَغْرِبْ * وَكَانُوا
الرِّجَالْ يَرْجِعُوا مِنْ خِدْمَةْ الْأَرْضْ * شَفْتْ وَاحِدَ الرَّجَلّ دْخَلْ
فِي خِيمْتُه * وْرَبَعْ عَلَى الْحَصِيرَة * غِيرْ كِفِّي فَعَدْ وْجَاتْ
مَرْتُه * وْسَلَمَتْ عَلِيه * وْرَدّ عَلِيهَا السَّلَامْ * فَدَسْتْ لُه قَدَحْ
مْعَمَّرْ بِاللَّبَنْ * وْقَصْعَة مْعَمَّرَة بِالطَّعَامْ * وَعَلَى الطَّعَامْ اطْرَافْ
لَحَمْ * وْقَالْ بِسْمِ اللَّهْ * وْمَدْ يَدّه لِلطَّعَامْ * وَخَذَا شِي
مَنْ ذَاكْ الطَّعَامْ قَدْرْ كَفّه * وْلَفَمُه بِيَدّه يُعْنِي زَعْزَعُه فِي
كَفْ يَدّه حَتَّى وَلَّى لُفْمَة * وْبَلْعُه * وْمَنْ بَعْدْ حَكَمْ طَرَفْ
لَحَمْ غَلِيظْ * وَبْدَا يَعَضْ فِيه بِسْنَانُه * وَيْقَنَّتْ جِ اللَّحَمْ
بِضْوَابْعُه * وَيْمُصّ الْمُخْ بِشْوَارْبُه * وْغَزّ اللَّحَمْ حَتَّى مَا
بْقَى غِيرَ الْعَظَمْ بَرْكَة * حَطّه فُوقَ الطَّعَامْ * وْزَادْ لَفَمْ الطَّعَامْ
وْ بَلْعُه وْهُوَ يَاخُذْ غِيرْ مَنْ مَضْرَبْ وَاحِدّ عَلَى عَادَةْ الْعَرَبْ حَتَّى
بْقَى يْفَرَّغْ نُصّ الْقَصْعَة * كُلْ هَذَا وْمَرْتُه وَاوْلَادُه وَالْعَجَايِزْ
وَالْكَلَابْ كُلْهُمْ وَاقِفِينْ يْشُوفُوا جِ الطَّعَامْ * وْيَاكُلُوا بِالنَّوْبَة
مَنْ بْعِيدْ * الْحَاصَلْ شَرَبْ سَطْلَة لَبَنْ * وْقَالْ الْحَمْدُ لِلَّهْ *
وَدْفَعْ الْقَصْعَة بَرَجْلُه لِجِهَّة عْيَالُه * وْقَالْ لَهُمْ كُولُوا انْتُمَا *
وْرَاحْ لِلْمِرَاحْ يْفَسَّرْ مَعَ اصْحَابُه *

فِيهِ مَعَ بَعْضْهُمْ بَعْضْ ۞ وَوَالْدِينَ الْمَرَاة يْحُزُّوا نْسِيبْهُمْ
زُوجْ بَنْتْهُمْ ۞ وْيُحَسْنُوا لُه غَايَة الْإِحْسَانْ ۞ وْبَعْدْمَا يَتِّي
زُوجْتُه لْبِيتُه وَيْدَخَّلْهَالْهَا وْتُفْعُدْ عَنْدُه مُدَّة مْنَ الزْمَانْ إِذَا
اشْتَافَتْ لَزْيَارَة وَالْدِيهَا يَبْعَثْ لْنَاسْهَا بَاشْ يْجِيوْا لِيهَا ۞
وِإِذَا جَاوْا يَعْمَلْ لْهُمْ ضْيَافَة ۞ وْيَشْرِي اللْحَمْ ۞ وْكُلْ مَا
يْنَاسَبْ حَالْهُمْ ۞ وِإِذَا قَرَّبْ وَقْتَ الرْوَاحْ يَشْرِي لْهُمْ
الذْفِيفْ ۞ وَيْدِيرَ لْهُمْ الْخُبْزْ وَالسْفَنْجْ وَاللْحَمْ ۞ وْيَشْرِي
لْهُمْ مْحَازْمَ حْرِيرْ ۞ اَلْكُلْ بِغَايَة مَا يْكُونْ ۞ وْكُلْ مَرَّة
الِّي اشْتَافَتْ مَرْتُه لْوَالْدِيهَا يْدِيرَ لْهَا هَاكْذَا ۞

مْثَلْ

حَابَة الِّي تْمَمَكْ وَصِّي عْلِيهَا زُوجْ امَّكْ

نْسِيبَكْ كِي الْمَرَابَطْ بُوسْ رَاسُه وْبَاعْدُه

اَلْعْشَا ۞ الْبَادِيَّة

وَاشْ يَامْرُهْ بِهْ ٭ وِاذَا كَانْ بَابَاهْ دَاخَلْ وَاحْدَ الْقَهْوَة وَ دْخَلْ
هُوَ لِيهَا مَا يَقْعُدْ شِي فِيهَا لَاكِنْ يُخْرَجْ بِهْ فِيهْ ٭ وِاذَا كَانَ
الولَدْ دَاخَلْ الْقَهْوَة وَدْخَلْ بَابَاهْ لِيهَا الْوْلَدْ حَقّ عْلِيهْ يُخْرَجْ
بَرَّ الْحِينْ ٭ وْخُوهَ الْكْبِيرْ يْوَافْرُهْ كِي بُوهْ ٭ وْعَمّهْ وْخَالُهْ
كِيفْ كِيفْ ٭ مَا يْتَكَلَّمْ شِي قْدَّام وَاحَدْ مَنْهُمْ بَكْلَامْ السّو ٭
وْمَا يْتَكَلَّمْ شَ مْعَ زُوجْتُهْ قْدَّام بَابَاهْ وَالَّا مْعَ اوْلَادُهْ ٭ وْبَعْضْ
النَّاسْ مَا يْشُوفْ شِي زُوجْتُهْ قْدَّام بَابَاهْ وَالَّا اوْلَادُهْ ٭ هَذَا
الْكُلّ حْيَا مَنْ بَابَاهْ وْطَاعَة لِيهْ ٭

مْثَلْ

اَلِّي مْدَانُهْ يَمَّانَا ٭ ذَاكْ يَسَّمَّى بَابَانَا

اَنْسَابْ الرَّجْلَ مَنَ الْمَسَّلْمِينْ

اَلرَّجْلَ مَنَ الْمَسَّلْمِينْ اِذَا خْذَا بَنْتْ مَنْ بْنَاتَ الْعَرَبْ
يْحَارَمْ بَابَاتْ زُوجْتُهْ ٭ وْ يْسَمِّيهْ صَهْرُهْ ٭ وْ يَسْتَحِي مَنُّهْ
٭ وْمَا يَجْتَمَعْ شَ مْعَهْ بَ الْقَهْوَة وْمَا يْتَكَلْمُوا شْ بَكْلَامْ

تَبَرْبِيرْ يَمَّا عَلَى وْلِيدْهَا ءَالْمَهَدْ

يَمَّا وْبَابَا رْقُودْ ❁ جِيرَانَّا عَسَّاسْ
وَالَّا تْغِيبَ الشَّمْسْ ❁ يُرْقْدُوا جْمِيعَ النَّاسْ
أَنْطَلْعَكْ يَا شْبَابْ ❁ مَثْلَ الْخَمْرَةْ الْكَاسْ
نْفَرْشَ فْرَاشَ حْرِيرْ ❁ وْنَطْلْفِ أَنْوَارَ الشَّاشْ

غِيرُهْ

جَايْزَ عْلَى دَارْنَا ❁ خَالْخَلَ دْوَا لِينَا
بَشْوِي شْوِيَّةْ شْبَابْ ❁ (لَا) يَسَّمْحُوا بِنَا

حُرْمَةَ الْوَلَدْ لْبُوهْ

اَلْوَلَدْ مَا يَتْكَلَّمْ شِي بَكْلَامْ فْبِيحَ اللَّفْظْ وْمَا يَفْبَاحْ شِي وْمَا يْخَشَّنْ شَ الْكَلَامْ فُدَّامْ بَابَاهْ ❁ وِاذَا تْكَلَّمْ بِهَ الْغِيرْ وْكَانَ الْوَلَدْ حَاضَرْ مْعَ بَابَاهْ يْرُوحْ بِهْ فِيهْ مَنْ فُدَّامْ بَابَاهْ ❁ وِاذَا تْكَلَّمْ مْعَهْ بَابَاهْ يَتْصَنَّتْ لْكَلَامُهْ وْيَفْضِي لُهْ

بْسِي فْلَانْ ۞ يْقُولُوا لْسِي فْلَانْ رَجَلْهَا - زُوجْهَا وْهِيَ مَرْتُه - زُوجْتُه ۞ وَانَا نْقُول لُّه نْسِيبِي ۞ وْكِيفْ بَابَا يَهْدَرْ مْعَهْ يْقُول لُّه يَا نْسِيبِي خَاطَرْ هُوَ رَجَلْ بَنْتُه ۞ وَالْدِينْ سِي فْلَانْ كِيفْ يْعَيْطُوا عْلَى أُخْتِي يْقُولُوا لْهَا يَا عْرُوسَتْنَا - يَا بَنْتْنَا ۞ وْهِيَ تْقُول لَّاخْتْ زُوجْهَا يَا لُوسْتِي ۞ اَلرَّجَلْ هُوَ الِّي يَنْفَقْ عْلَى عْيَالُه وْيَكْسِيهَا يَخْدَمْ عْلِيهَا ۞ مَرَّة يَخْدَمْ الَارْضْ مَرَّة يَخْدَمْ صَانَعْ لَابُدَّ يَخْدَمْ فَدْ عِيشُه وْعِيشْ مَرْتُه ۞ يْسَوْرَ الِّي يَسْتَحَقْ ۞ اَلْمَرَاة هِيَ الِّي تْدَبَّرْ عْلَى خَدْمَةْ الدَّارْ ۞ تْرُدْ بَالْهَا عْلَى تَنْفِيَةْ الْبِيتْ وْتَطْبِيخْ الْمَاكْلَة وْتَرْبِيَةْ الَاوْلَادْ ۞ وَالزُّوجْ وَالزُّوجَة إِذَا طْبِيعَتْهُمْ مْلِيحَة يَتْعَاشْرُوا بَالعَافْيَة وَاللَّهْ يْكُونْ فِ عَوْنْهُمْ ۞ وِاذَا يَتْبَاتْنُوا الرَّجَلْ يْطَلَّقْ مَرْتُه ۞

حُجَّايَة

اَلْمَيَّتْ نَافْلَ الْحَيْ ۞ وَالْحَيْ جَابِي لْنَامُه
إِذَا تْحَرَّكَ الْمَيَّتْ ۞ يْبَطْلَ الْحَيَّ كْلَامُه

وْكِيفْ تَبْلَغْ وَقْتَ الْخِيَاطَة كِمَا هِيَ عَادَةْ بْنَاتَ الْحَضَرْ تْعَلَّمْهَا يَمَّامَا الْخِيَاطَة ۞ وْثَانِي تْعَلَّمْهَا خَدْمَةَّ الصُّوفْ وَ الْغْزِيلْ وَالْمْشَطْ وَالنْسِيجَة عَنْدْ بَعْضْ بْنَاتَ الْحَضَرْ ۞ وَامَّا بْنَاتَ الْبَدْوْ بَعْضْ مَنْهُمْ يَتْعَلْمُوا الْخِيَاطَة وْبَعْضْ مَنْهُمْ يَتْعَلْمُوا النْسِيجَة مْتَاعَ الصُّوفْ ۞ وْلَاكِنْ الْكُلْ يَتْعَلْمُوا الطْبِيخْ وَالْعْجِينْ ۞ وْبْنَاتَ الْحَضَرْ قَانَة يَتْعَلْمُوا كِيبِيَّاتَ الطَّبْخْ عْلَى كُلْ نَحْتَ وْعَجْنَ الْخُبْزْ ۞ هَذِهْ كِيبِيَّة تَرْبِيَةَّ بْنَاتَ الْمَسْلْمِينْ ۞

حُجَّايَة

حَاجِيتَكْ عْلَى طَفْلَة وْطَفْلْ جَاوْا مَنْ بْلَادَ النْصَارَى
اَلطَّفْلَة تَبْغِي الرِّبْحْ وَالطْفَلْ يَبْغِي الْخْسَارَة

الَانْسَابْ

بَابَا عَنْدُهْ خُوهْ نْقُولْ لُّهْ يَا عَمِّي ۞ يَمَّا عَنْدْهَا خُوهَا نْقُولْ لُّهْ يَا خَالِي ۞ وْعَمِّي وْخَالِي عَنْدْهُمْ الَاوْلَادَ نْقُولَ لْهُمْ يَا اوْلَادْ عَمِّي وَلَّا يَا اوْلَادْ خَالِي ۞ اُخْتِي فْلَانَة تْزَوْجَتْ

وْجَاتَ الْعْصَا وْضَرْبَتَّ الْكَلْبَهْ الِّي عَضَتْ الْفَطَّهْ الِّي كْلَاتْ لِي - الخ

وْجَاتَ النَّارَ وْحَرْقَتَّ الْعْصَا الِّي ضَرْبَتَّ الكَلْبَهْ الِّي عَضَتْ الْفَطَّهْ - الخ

وْجَا الْمَا وْطَفَّى النَّارَ الِّي حَرْقَتَّ الْعْصَا الِّي ضَرْبَتَّ - الخ

وْجَاتَ الْبَقْرَهْ وْشَرْبَتَّ الْمَا الِّي طَفَّى النَّارَ الِّي - الخ

وْجَا الذَّبَّاحْ وَذْبَحَ الْبَقْرَهْ الِّي شَرْبَتَّ الْمَا الِّي - الخ

وْجَا مَلَكْ رَبِّ وْقَتَلَّ الذَّبَّاحَ الِّي ذْبَحَ الْبَقْرَهْ الِّي شَرْبَتَّ الْمَا الِّي طَفَّى النَّارَ الِّي حَرْقَتَّ الْعْصَا الِّي ضَرْبَتَّ الْكَلْبَهْ الِّي عَضَتْ الْفَطَّهْ الِّي كْلَاتْ لِي الْجْدِي الِّي شْرَى لِي بَابَا بْزُوجَ فْلُوسْ وَاحَدَ الْجْدِي وَاحَدَ الْجْدِي ❋

كِيفِيَّةْ تَرْبِيَةَّ الصَّابِيَّاتْ

أَمَّا الصَّابِيَّهْ تَرْبِيهَا يَمَّامَا وَالَّا أُخْتَهَا الْكَبِيرَهْ وَالَّا مْرَاةْ تَرْبِيهَا فِي عَوْضْ يَمَّاهَا ❋ وْفِي حَالَةْ الصْغَرْ يَعْطِيوَا لْهَا الْعْرُوسَهْ بَاشْ تَلْعَبْ بِهَا الْبَنْتْ بَاشْ تَعْرَفْ تَرْبِّي ❋ يَعْلْمُوهَا بَاهْ كِي تَكْبَرْ وْتَتْزَوَّجْ وْيَعْطِيهَا اللَّهْ الاوْلَادْ تْكُونْ مَتْعَلْمَهْ لَلتَّرْبِيَهْ ❋ وَعْلَى هَذَا الشِّي يَجْعَلُوا ثَانِي الْبِيتَاتْ لَلَّعْبْ ❋ يَتْعَلْمُوا الْبَنَاتْ بَهُمْ يْخَمْلُوا الْبِيتْ ❋ هَذَا فِي وَقْتَ الصْغَرْ ❋

وْبِيهَ حْبِيلَهْ مْتَاعَ الْفَرْنَبْ ۞ التَّلْمِيذَ يْدَخَّلْ رَجْلُه دَاخْلَ الْفَرْنَبْ ۞ وْ يُوقْفُوا زُوجَ تْلَامِيذْ يَقْبَضُوا الْمَطْرَقْ ۞ وَالشِّيخْ يَضْرُبْ بِالْمَشْحَاطْ ۞ حَتَّى يَنْعَلَ الشِّيطَانْ ۞ وَيْقُولْ يَا سِيدِي انَا تَايبْ لِلَّهْ وْ لِيكْ ۞ مَا نْعَاوْدْ نَعْمَلْ حَتَّى شِي ۞ يَطْلُقَ سْبِيلُه

اَمْثَالْ

مَا يُولَدَ الْبَارْ ۞ غِيرْ حَبَّارْ

اَلِّي مَا يْعَاوَنْ خُوهْ فِ الضِّيقْ ۞ مَا يْصِيبُه فِ الشِّدَّةْ رِيقْ

غُنْيَةَّ الصِّبْيَانْ

وَاحْدَ الْجْدِي وَاحْدَ الْجْدِي ۞ اَلِّي شْرَى لِي بَابَا بْزُوجَ فْلُوسْ ۞
وَاحْدَ الْجْدِي وَاحْدَ الْجْدِي ۞ اَلِّي شْرَى لِي بَابَا بْزُوجَ فْلُوسْ ۞
جَاتَ الْقَطَّةْ وْكَلَاتْ لِي الْجْدِي ۞ اَلِّي شْرَى لِي بَابَا بزوج فْلُوسْ ۞
وَاحْدَ الْجْدِي وَاحْدَ الْجْدِي ۞
وْجَاتَ الْكَلْبَةْ وْعَضْتَ الْقَطَّةْ اَلِّي كَلَاتْ لِي الْجْدِي اَلِّي شْرَى لِي بَابَا - الخ

تَرْبِيَةَ الصِّبْيَان

مَنْ عَادَةَ الْمُسَلِّمِينَ الَّي مَوْصُوفِينْ بَالسِّيَاسَةْ وَالْأَدَبْ اِذَا كَانُوا عَنْدَهُمْ الْاَوْلَادَ ذُكُورْ يُحَسِّنُوا تَرْبِيَتْهُمْ وَيْعَلْمُوهُمَ الْاَدَبْ ۞ وَمَا يْخَلِّيوهُمْ شِي يُقْعُدُوا بِ الْقَهْوَةْ ۞ يْغَابُوا عْلِيهُمْ ۞ وْيَامْرُوهُمْ بَالصَّلَاةْ وْيَدِّيوهُمْ لَلْمَسْجِدْ ۞ وِاذَا كَانَ الْبُو مَلَّاحَ الْوَلَدَ يْظَلْ يَسْرَحْ بَالْمَالْ بِ الْغَابَةْ ۞ وِاذَا كَانْ بُوهْ صَاحَبْ صَنْعَةْ بِ الْبَلَادَ يْعَلْمُه صَنَّعْتُه ۞ قَالُوا صَنْعَةْ بُوك لَا يَغَّلْبُوك ۞ وِاذا بُوهْ صَاحَبْ مَعْرِفَةْ بِ اللُّغَةْ الْعَرَبِيَّةْ الْوَلَدْ يْخَرِّجْ كِيفُه ۞ وَالْوَلَدْ نَسْخَةْ مَنْ بُوهْ ۞ وِاذَا كَانَ الْبُو طَايْعَ لْوَالْدِيهْ كِي كَانَ صْغِيرَ اوْلَادُه يْطِيعُوهْ ثَانِي ۞ وِاذَا كَانَ الْبُو رَجَلْ عَالَمْ لَابُدَّ يَرْجَعُوا اوْلَادُه عُلَمَا حَتَّى هُمَا ۞ وَالْحَضَرْ يْعَزُّوا اوْلَادَهُمْ وْمَا يَضْرُبُوهُمْ شِي بَالضَّرْبَ الَّي مَا يْنَاسَبْهُمْ شِي بَخْلَاقَ اهْلَ الْبَادِيَّةْ يَضْرُبُوهُمْ بَالسَّوطْ مَنْ غِيرْ مُوجَبْ يُعْنِي وِاذَا مَا عَمْلُوا مْعَهُمْ شِي يَسْتَوْجَبْ الضَّرْبْ ۞ وَالتَّلْمِيذَ الَّي يْكُونَ فَيِحْ بِ الْمْسِيدْ وْيَضْرُبَ الصَّبْيَانْ وَالَّا يْسَبْهُمْ وَالَّا يْهْرَبَ مَنَ الْمْسِيدْ يَعْطِيهَ الشَّيخَ الْبَلَافَةْ ۞ وَالْبَلَافَةْ مَطْرَقَ خْشِينْ مَثْقُوبْ مَنْ زُوجْ جِهَاتْ

وهُمَا بَابَا الْكَبِيرْ وَيَمَّا الْكَبِيرَة يُعْنِي جْدُودْنَا ❊ وَاهْنَا حُفْدَانْهُمْ ❊ اَنَا حْفِيدْهُمْ وْ اُخْتِي حْفِيدَتْهُمْ ❊ بَابَانَا نْوَافْرُوا وْ نَاخْذُوا رَايُـه ❊ اَنَا وَلْخْوَانِي رَانَا طَايْعِينْ لَامْرُه عْلَى خَاطَرْهُوَالِّي يَحْمِينَا مْنَ النَّاسْ ❊ وْيَحْمَلْنَا بَالنَّفْقَة وَالْكَسْوَة وْمَصْرُوفَ التَّرْبِيَة ❊ اُمِّي عْزِيزَة عْلِيَّ ❊ نْكَرَّمْهَا ❊ نْحَبْهَا ❊ فَلْبْهَا حْنِينَ عْلِينَا ❊ وَلْدَتْنَا وْ رَضَعَتْنَا وْ رَبَّاتْنَا ❊ اَللَّه يْدُومَ عْلِينَا وَالْدِينَا ❊ الْخِيرْ ❊ نْفَرُّوا بَالْخِيرَ الِّي دَارُوا فِينَا مَا نْنْكَرُوا شِي جْمِيلْهُمَّ انْ شَا اللَّهْ ❊ اِذَا كَبْرُوا وْ عَجْزُوا نْعَاوْنُوهُمْ ❊ اِذَا مَرْضُوا نْدَاوِيوْهُمْ ❊ اِذَا ظَلْمُونَا نْعَوْضُوا لْهُمَّ الشَّرْ بَالْخِيرْ ❊ قَالَ النَّبِي صلعم مَن رَضَّى وَالِـدَيْهِ عَنْهُ اللَّهْ رَاضِي ❊ قَالُوا الْعُلَمَا الِّي قَبَّلْ رَجْلِينْ يَمَّاهْ كَالِّي قَبَّلْ عَتْبَة الْكَعْبَـــة ❊

امْثال

مَا يَنْكُرْ اَصْلُه غِيرَ الْبَغَلْ

خُوكْ خُوكْ ❊ وَابْنَ النَّاسَ عْدُوكْ

اَلْبَابَ السَّابَعْ

اَهْلَ الدَّارْ

وْلَدّ وْ وَالْدِيهْ

بَ النْهَارَ نْكُونْ بَ الْمْسِيدْ ❊ كِيبَ يْطِيحَ اللَّيلْ
نَدْخُلْ لَلدَّارْ ❊ وَ الدَّارْ مِيَ الْمَضْرَبْ وَايَنْ نَاكُلّ وْنَرْقُدّ
وْنَخْدَمْ يُعْنِي وَايَنْ نَسْكُنْ ❊ وَلَاكِنْ مَانِي شِي وَحْدِي بَ الدَّارْ
❊ نَسْكُنْ بِيهَا مْعَ وَالْدِيَّ ❊ هُمَا يَمَّا وْبَابَا ❊ وْوَالْدِيَّ عَنْدْهُمْ
زُوجَ اوْلَادْ اَنَا وْخُويَّ ❊ وْوَاحْدَ الْبَنْتْ هِيَ اُخْتِي ❊ اَنَا وْخُويَّ
وْاُخْتِي رَانَا اخْوَانْ ❊ وْبَابَانَا مَا زَالْ عَنْدُهْ بَابَاهْ وْيَمَّاهْ ❊

غِيرْهَا

ظَهْرُهْ عُودْ ❁ وْكَرْشُهْ جْلُودْ

وْخَشْمُهْ بِٱ جَهَنَّمَ مَمْدُودْ

— مْثَلْ —

اَلدَّارْ دَارْبُونَا ❁ وَالْكْلَابْ طَرْدُونَا

اَلْخِيَامَة بِيهَا الْمَوَاعِنْ مْتَاعَ الطِّيَاب * وَاوَّل مَا يَكَّسْبُوا
جَ الْاَوَانِي اَغْنِيَا كَانُوا وَالَّا مْسَاكِينَ الْبَصَاصِرْ يُعْنِي الدَّوزَانَ
مْتَاعَ الْكُسْكُسُو * وْمُمَاجَ الْاَوَّل النَّافِخْ وَايِنْ يَشَّعْلُوا النَّارْ
* وَالصَّحْفَة ـ اَلْجَفْنَة ـ وَايِنْ يَقَتِّلُوا الطَّعَامْ * وَالسَّيَّارْ
وَالَّا الْغَرْبَالْ وَالَّا التَّفْجِيدَة يْغَرْبِلُوا الطَّعَامْ بِهُمْ * وَالْقَدْرَة
وَايِنْ يْطَيْبُوا الْمَرْقَة * وَالْكَسْكَاسْ وَايِنْ يَبُورُوا الْكُسْكُسُو
* وَالْعَرَّافْ وَالْمُعْرَفَة وَالْمْغِيرْفَة يْعَمْرُوا بِهُمْ * وْهَذَا الْكُلْ
يَسْتَعْمِلُوهْ لَلطَّعَامْ * زِيدْ الْمَهْرَازْ مْتَاعَ النْحَاسْ وَالَّا مْتَاعَ
الْحَجْرَة وَالَّا مْتَاعَ الْعُودْ يْدَرِّسُوا بِيه الْبَلْبَلْ * وَالْمَرْوَحَة بَاشْ
يْفَوِّيوا النَّارْ وَالْمُكَنْسَة بَاشْ يْكَنْسُوا * وَالْمِقَصّ مْتَاعَ
النَّارْ * وَالْفُقَّه لَلْفُضْيَانْ مْنَ السُّوفْ * وَالِّي بْرَزْفُه يْشْرِي
الْمَفْلَة وَالْمَشْوَة وَالطَّوَاجَنْ مْنَ كُلّ طَبَعْ * وَالطَّنَاجَرْ الْكْبَارْ
لَلْلَحْمْ * وَالطَّنَاجَرْ الصْغَارْ لَلْمَحْجُونْ * وْمَصْبَاحْ مْتَاعَ الْقَارْ
* وَالزَّابُوزْ شُغْلْ النْصَارَى وْغِيرْهُمْ *

حُجَّايَـــة

شِيخْنَا قَدّ الْقَارْ * لَحَّيْتُه عَمْرَتّ الدَّارْ

وَفِ الْفَجَرْ مْتَاعَ الْخَزَانَة الْمْغِيرْبَاتْ مْتَاعَ الْبَصَّة وَالَّا مْتَاعَ النْحَاسْ وَالَّا الْمْغِيرْبَاتْ الْمْشَلْلِينْ بَالْبَصَّة ۞ وَالْخَزَانَة عَنْدْهَا ثَانِي النْبَاسَى مْتَاعَ الْفَخَّارْ وَالْمْغَارَفْ مْتَاعَ اللُّوحْ ۞ وَفْتَ الْمَاكْلَة يْحُطُّوا عْلَى الْمَيْدَة وَلْعَدَ السْنِي كْبِيرْ مْتَاعَ النْحَاسْ ۞ وَعْلِيهَ الطْبَقْ مْتَاعَ الْخُبْزْ وَالْغْلِيلَة مْتَاعَ الْمَا وَالنْبَاسَى وَالْمْغَارَفْ وَالْخْدَامَة ۞ وْكَايْنَ الِّي عَنْدُهْ غُرْبَوَّاتْ ۞

حُجَّايَة

حَاجَة مْدَوْرَة فِيهَا رْبَعْ رَجْلِينْ نَاكْلُوا فِيهَا
غْكَّيْتْهَا الْمَيْدَة

غِيرْهَا

كْبِيبَة حْرِيرْ ۞ تَلْعَبْ فُوقَ السْرِيرْ

اَلْخْيَامَة

مَامُوسَجَرَة مَامُوحَجَرَة بِ الْاَرَضِينْ * مَامُوبِ السَبَعْ بُحُورَ الْمُحِيطِينْ

مُكَّيْتْهَا النْعَاسْ

غِيرْهَا

قَدَّ الْبُولَة يَمْلَا الْبِيتْ

مُكَّيْتْهَا الصُّو

بِيتَ الْمَاكْلَة

بِ بَعْضَ الدْيَارْكَايَنْ بِ الرُّكْنَة مْتَاعْ بِيتَ الْمَاكْلَة سْرِيرْ لَلْعُولَة * وْفَشْ بِيتَ الْمَاكْلَة كَايْنِينَ الْمْرَابَعْ * وَالْخْزَانَة مْتَاعَ الْمْوَاعَنْ * وَالْمَيْدَة * اَلْمْرَابَعَ يْحُطُّوا بِيهُمَّ الطِّيسَانْ * وَالْفْرَعْ مَنْ كُلَّ طْبَعْ * وْالاَبَارِيقَ مْتَاعَ الْقَهْوَة وَالْاَتَايْ وَالْبَفْرَاجْ وَالْغَلَّايَة مْتَاعَ الْحَلْيَة لَلْقَهْوَة وْغِيرْهُمْ * وْبُوفَ الْخْزَانَة كَايْنَة سْنِيوَة وَالْبْنَاجَلْ * وْبِ وَسْطَ الْبْنَاجَلْ السُّكْرِيَّة لَاجْلَ الْقَهْوَة * وَسْنِيوَة اُخْرَى بِيهَا كِيسَانْ وْهُوَ دُوزَانْ الْاَتَايْ * زِيدَ التْبَاسَى مْتَاعَ النْحَاسْ عَنْدَ الْاَغْنِيَا *

فَشْمَا ۞ اَوْلُه الْبُنْكْ مْتَاعَ الْحْدِيدْ وَالَّا مْتَاعَ اللُّوحَ يْفَرْشُوهْ بَالْمْضَرْبَه وَ الْيْزُورْ وَ الْحْيَّاكْ وَالْمْسَانَدْ وَالْمْخَايَدْ ۞ وَيْعَلْفُوهْ مَنْ فُوقْ ۞ وْكَايْنَ الِّي عَنْدُه خْزِينَه فُدَّامَ الْبُنْكَ يْحُطُّوا فُوقْهَا الشَّمْعَه ۞ وَالْفَشَّ لْغَسْلَ الْوَجْهْ وَالْبَدِّيَ ۞ عَنْدْهُمَّ اللِّيَانَ مْتَاعَ النْحَاسْ وَالَّا تَبْسِي مْتَاعَ الْفَرْفُورِي وَ الْبْرِيقْ بَالْمَا ۞ وَعْلَى جْوَانْبَ الْبَابْ يْعَلْفُوا رَشَّافَاتْ ۞ يْعَلْفُوا فِيهُمَّ الْهُوطْ — السْرَابَتْ — بَاشْ يَمَّسْحُوا وْجُوهْهُمْ وَقْتَ الصْبَاحْ ۞ وْعَنْدْهُمْ صْنْدُوقْ لْلْحْوَايَجْ ۞ وْكَايْنَ الِّي عَنْدُه خْزَانَه مْتَاعَ الْحْوَايَجْ ۞ كَايْنَه الْخْزَانَه الِّي بَالْمْرَايَه ۞ وْكَايْنَه الْخْزَانَه الِّي بُوفْهَا رْخَامَه ۞ وْيْفَرْشُوا الْقَاعَه بَالزْرَابِي وَ الْهْيَادَرْ ۞ وْعَنْدْهُمَّ الْمْطَارَحْ وْمُوفْهُمْ بْلْفَاتَ مْتَاعَ الْمْنَوَّرْ وَالَّا الْحْرِيرْ ۞ وْيْدُورُوا الْبِيتَ الْكُلْ بَالْكْتَّانْ فَدْرْ مِيتْرَه مَنْ تَحْتْ ۞ وْيْجَعْلُوا الْفْطَاطَعْ مْتَاعَ الذْهَبَ عْلَى اَرْكَانَ الْبِيتْ ۞ وْمَنْ تَحْتْهُمْ اُخْرِينَ مْتَاعَ الْكْتَّانَ الرْفِيعْ الَابْيَضْ ۞

حُجَّايَه

اَنَا قَاعَدْ نْحَدَّتْ بِه النَّاسَ الْعُقَالَه ۞ دَا الْمَرْضْ طَاحَ عْلِيَّ مْنِيَنْ

زِينَتْهَا ۞ وَامَّا زِينَةَ الْبِيتَ يَعْلْفُوا قَبُو مْرَايَـة
مْذَهْبَة ۞ وَتَحْتْهَا الْمَسَّطْرَة ۞ وَعْلَى جْوَانَبْهَا كْوَادْرُوَّات ـ
وَمْحَابَظْ ۞ وْمَنْ كُلْ جِهَة الْمْرَابَعْ ۞ وْبُوقَ الْمَسَّطْرَة
وَالْمْرَابَعْ الدُّورَانَ الِّي مُوَشْبَابْ مَثَلَ الْمْرَشْ وَالْمَرْوَحَـة
وَالْكِيسَانْ ۞ وْبَقَ السْفَبَّ مْتَاعَ الْبِيتَ يَعْلْفُوا مْنَارَة ۞
وْبُوقَ الْخْزَانَـة يْدِيرُوا الْفَنُوسَاتْ وَالسْنِيوَاتْ وْغِيرْهُمْ ۞

حُجَّايَـة

بُمَّكْ بِفُمَّه عَيْنَكْ بِفَاعُه يَدَّكْ بِيَدَّه

بُكَّيْتْهَا الْكَاسْ

غِيرْهَا

تَسَّمَّى بَالسِّينْ ۞ اَوْلَادْهَا بِكَرْشْهَا وَبْنَاتْهَا سَتِّينْ

بُكَّيْتْهَا السَّاعَـة

بِيتَ الْبْرَاشْ

مثل

أقل البير ان ۞ في غار سلطان

البيت الكبيرة

بناها ۞ الي يبني واحد البيت ويحب يزينها شوية يديروا فيها فبو ۞ الفبو يكون في وسط البيت قبالة الباب وهو مدور بالزلايج ۞ وكاين الي يواسي في الركنة سرير باش يحط الفش ۞ ويديروا طوافي بالشبابك ۞ والسقف عندهم مصنوع بالعدة يعني الخشب ۞ والفاعة مفرشة بالياجور ۞ وباب البيت الكبرة يديروا فيها زوج دبق ۞ وفوق الباب يجعلوا طويفة باش يدخل الضو ۞

فشها ۞ واما فش البيت وكسوتها يغلفوا الحيوط بالشليق متاع المنور ۞ ويعلفوا اليزور على الطوافي وعلى الباب ۞ وفيها صندوق وساعة الحيط والخزانة والسكانبلة ۞ ويفرشوا الفاعة بالحصاير متاع السهار ۞ وبالمطالق والزرابي والمطارح والمخايد ۞

إِذَا شَفْتَ النَّمْلْ ﴿ الدُّرُوجْ فُولْ السِّمِيدْ ﴿ الْغُرْفَةْ ﴿

مَاكُلْ مَايَحْ مَا ﴿ وْلَا كُلّ شَفَّ سْمَا ﴿ وْلَا كُلْ بِيتْ بِيتْ اللّٰهْ ﴿

وَسْطَ الدَّارْ

كَايَنْ فُوقْ وَسْطَ الدَّارْ ﴿ الْعَادَةْ وَاحْدَ الْعْرِيشْ وَالَّا سَجَرَةْ بِنِينَةْ وَالَّا سْمَرْجَلَةْ يَسْتَظَلُّوا اهْلَ الدَّارْ تَحْتَهُمْ يُعْنِي يُقْعُدُوا تَحْتْ ظَلّْهُمْ ﴿ وْدَايِرِينْ بَالسْجُورْ كَايْنِينَ الْجْنِينَاتْ مْتَاعْ النْوَارْ ﴿ وَالْفَاصَةْ مْتَاعْ وَسْطَ الدَّارْ مْفَرْشَةْ بَالبْلَاطْ وَالَّا بَالْفِيرَاطِي وَالَّا بَالزَّلَّايَجْ ﴿ وْكَايْنِينَ غْرَصْ مْتَاعْ الْحْجَرْ وَالَّا الرْخَامْ ﴿ وْبِينَ الْغْرَصَةْ وَالْغْرَصَةْ فُوسْ مْدَوَّرْ بَالزَّلَّايَجْ وَالَّا مْبَيَّضْ بَالْجِيرْ ﴿ وْفِي وَسْطْ وَسْطَ الدَّارْ كَايَنْ سَهْرِيجْ وْ بُوقْ السَّهْرِيجْ وَاحْدَ الْخَاصَّةْ وْ بُوقْ الْخَاصَّةْ بَوَّارَةْ تَرْمِي الْمَا لَلسْمَا ﴿ وْكَايْنِينَ دْيَارْ اللِّي عَنْدْهُمْ وَاحْدَ السَّهْرِيجْ بَالْعَيْنْ بَالْحِيطْ ﴿ وْكَايَنْ فِي بَعْضْ الدْيَارْ بِيرْ بْتَنُّورَهْ وْعْلِيَةْ الْجَرَّارَةْ وَ الْحَبْلْ وَالْبَلْيُونْ بَاشْ يَجِّبْدُوا الْمَا مْنَ الْبِيرْ ﴿ وْكَايَنْ اللِّي عَنْدْهُمْ جَبَّ مْعَمَّرْ بَالْمَا ﴿

ڃ وَسْطَ الدَّارْ هِيَ بَابَ الْفَصِيلْ ۞ وْوَسْطَ الدَّارْ مْرَبَّعْ ۞
وْدَايَرْ سَايَرْ بْوَسْطَ الدَّارَ السْجِينْ ۞ وَعْلَى السْحَايَنْ بِيبَانْ ۞
بَابَ الْبِيتَ الْكْبِيرَة وَالَّا بِيتَ الضْيَافْ ۞ وْبَابْ بِيتَ الْمَاكْلَة ۞
وْهِيَ الْعَادَة بِيتَ الضْيَافْ وْبِيتَ الْمَاكْلَة شِي وَاحَدْ ۞ وْبَابْ
بِيتَ الرْقَادْ ۞ وْبَابَ الْخْيَامَة ۞ وْبَابَ الْمْفَصُورَة يُعْنِي بِيتَ
الْعَوْلَة ۞ عْلَى خَاطَرْ عَنْدَ الْمَسْلْمِينْ مَاكَانْ شِي الدَّهْلِيزْ ۞
وْبَابْ بِيتَ الصَّابُونْ ۞ وْهَذَا مَاكَانْ مَنْ بْيُوتَ السَّبْلَانِي ۞
غِيرْ بَعْضَ مْنَ الدْيَارْ كَايْنَة عَنْدْهُمْ بَابَ صْغِيرَة يَخْرْجُوا مَنْهَا
لَلْجْنَانَ وْرَا الدَّارْ يْسَمِّيوْهَا الْخْوِيخَة ۞ وْبَيْنَ السَّبْلَانِي
وَالْبُوفَانِي الدْرُوجْ ۞ وَالْمْسَاكْنَ مْتَاعَ الْبُوفَانِي يْتَسَمَّاوَا
غْرَفْ ۞ وَالْغْرَفْ دَايْرِينَ عْلَى السْجِينَ مْتَاعَ الْبُوفَانِي يُعْنِي
عْلَى الدَّرْبُوزْ ۞ وْبَيْنَ الْبُوفَانِي وَالسْطَحْ كَايْنِينَ الدْرُوجْ ۞
وْمَسْكَنَّ السْطَحَ يْقُولُوا لَه مَنْزَهْ ۞ اَلْجَمْعَ مْنَازَهْ ۞ وَالسْطَحَ
مْدَوَّرْ بَالسْتَايَرْ ۞ وَالسْتَارَة حِيطَ صْغِيرْ يَسْتَرَّ النَّاسَ
وْيَمْنَعْهُمَّ مْنَ السْقُوطْ ۞

مْثَلْ

السفق بالجبس ❁ ومنهم الي يدير بالعدة ❁ ومنهم الي بالغرمود ❁ وكاين الي يجعل غرفه والا زوج ❁ ويديروا الطوافي بالشبايك ❁ ويصبغوهم حمر والا خضر ❁ وبيبان البيوت كيفهم ❁

مثل

اطلب الجار قبل الدار ❁ واطلب الرفيق قبل الطريق

حجايه

جبنتنا خرز ❁ ما ترتعد ما تنهز
بكيتها الفاعه متاع الدار

تفصيل الدار

بعد باب الدار والعتبه كاينه السفيفه ❁ وفي السفيفه باب بيت الرامه ❁ وباب اخرى يدخلوا منها

مَثَلْ

نَوَالَهْ مِنَ الْكَلَخْ ❊ وَلَا مُولَى الدَارْ يِتْنَبَّخْ

غَيْرُهْ

اَلِّي يْحَبَّكْ مَا يِبْنِي لَكْ قَصَرْ ❊ وَالِّي يِكَرِّهَكْ مَا يِحْفَرْ لَكْ قَبَرْ

ڤ دَارَ الْحَضْرِي

اَلِّي يِبْغِي يِبْنِي دَارْ يِشْرِي قَطْعَة مِنَ الاَرْضَ اِلِّي حَبْ يِبْنِي فِيهَا ❊ وْهَذَا الْمُوضَعَ يِكُونَ مْرَبَّعْ ❊ وْيِحْفَرْ لْسَاسْهَا ❊ وْيِشْرَعْ ڤَ الْبُنْيَانْ ❊ وْمِنْهُمَّ اِلِّي يِبْنِي بَالطَّابْيَة ❊ وْمِنْهُمَّ اِلِّي يِبْنِي بَالْحَجَرْ ❊ وْمِنْهُمَّ اِلِّي يِبْنِي بَالْيَاجُورْ ❊ وْغَالَبْ بُنْيَانْهُمْ بَالطَّابْيَة ❊ وَيِفْصَلُوا الدَّارْ عْلَى سَتَّ بْيُوتْ وَالَّاكْثَرْ وَالَّاقَلْ ❊ وْيِجَعَّلُوا فِيهَا بِيتَ صْغِيرَة تَسَمَّى خْيَامَة لَلْطْيَابْ — ❊ وْيِجَعَّلُوا ڤَ الْبِيتَ الْكْبِيرَة فْبُو ❊ وْڤِ وَسْطَ الدَّارْ يِدِيرُوا الْجْنِينَاتَ وْيِغَرِّسُوا فِيهِمَ السْجَرْ وَالنْوَارْ ❊ وْهَذَا الدَّارْ فِيهَا زُوجْ بِيبَانْ ❊ الَّاوْلَى اِلِّي لَلزَّنْقَة تَسَمَّى بَابَ الدَّارْ ❊ وَالثَّانِيَة اِلِّي عْلَى وَسْطَ الدَّارْ تَسَمَّى بَابَ الْفَصِيلْ ❊ وْمِنْهُمَّ اِلِّي يِدِيرَ

حِيطَانْهَا مِنَ الْقَصَبْ وَالتُّرَابْ وَغِيرْهُمْ * وَالَّلِي يُحْسْ فِي
جْنَانْ وَيَمْنَعَ الدْوَالِي مِنَ الْخُيَّانْ يْبَاتْ فِي عُشَّة * وَالْعُشَّة
نْوَالَة صْغِيرَة بْلَا حْجَرْ وَبْلَا تْرَابْ مَبْنِيَّة بَالدِّيسْ وَالْخَشَبْ
بَرْكَة * وَالْقَبَايِلْ يَسْكُنُوا فِي دْيَارْ مَبْنِيِّينْ بَالْحَجَرْ وَبَى
الْقَرَابَة * وَالْحَضَرْ يَسْكُنُوا فِي الدْيَارْ ثَانِي * وَيَبْنِيوَا الْقُصُورْ
لَكْبَارْهُمْ * وَيَبْنِيوَا الْفَنَادَقْ لَلنَّاسَ الْبَرَّانِيِّينْ * وَالْفَنْدَقْ
دَارْ كَبِيرَة يَنْزَلْ الْبَرَّانِي فِيهَا وَيَرْبَطْ فِيهَا زْوَايْلُه * وَالْحَضَرْ
عَنْدْهُمْ اِبْرَاجْ فِي الْفَحْصْ يْصَيْفُوا فِيهُمْ * وَاحْوَاشْ يْدِيرُوا
فِيهُمْ الْحَمَامْسَة لَلْفَلَاحَة * يْقُولُوا الْمَشْتَا لَلْمَضْرَبْ
وَايَنْ يَسْكُنُوا النَّاسْ فِي الشْتَا * يْقُولُوا دُوَّارْ فِي عْمَالَة
وَهْرَانْ لْجَمْعَ الْخْيَامْ * وَفِي عْمَالَة الْجَزَايَرْ يْقُولُوا دُوَّارْ لْوَامْدَ
الْوَطَنْ * يْقُولُوا الْقَيَاطْنِيَة لْقُطْنَة لْوَحْدَ الْجَمْعَ مْتَاعَ الْقَيَاطَنْ
* وَجَمْعَ دْيَارَ الْقَبَايِلْ يَتْسَمَّى دَشْرَة * وَجَمْعَ دْيَارَ الْحَضَرْ
يَسْمِيوْهَا مْدِينَة بْلَادْ * وَهِيَ مَفْسُومَة عْلَى حْوَمْ * وَامَّا
الْبْلَادْ هِيَ الْمْدِينَة وَالْبَادِيَة وَالْوْطَا وَالْجَبَلْ اَرْضْ عَامْرَة
وَالَّا اَرْضْ خَالْيَة كِيفْ مَا كَانَتْ * وَلَاكِنْ بَالْكُثْرَة يْقُولُوا
الْبْلَادْ لَلْمْدِينَة *

اَلْبَابَ السَّادَسْ

اَلسُّكْنَانْ

اَلْخِيمَة وَالْقُرْبِي وْغِيرْهُمْ

اَلْعَرَبْ مْتَاعَ الصَّحْرَا — اَلْعَرَبْ الرَّحَّالَة يَسْكْنُوا فِي الْخْيَامْ ✦ وَالْخِيمَة مَخْدُومَة مِنَ الصُّوف وَالْوَبَرْ وْ شَعَرَ الْمَاعَزْ ✦ وْمَنْهُمْ اِلِّي هُوَ بَرْزُه مُولَى خِيمَة كْبِيرَة يْدِيرْ قِيطُونَ الضْيَاف ✦ وَالْقِيطُونْ خِيمَة صْغِيرَة مَصْنُوعَة مِنَ الشَّقَّة ✦ وَالْبَدْوْ يَسْكْنُوا فِي الْقْرَابَة ✦ وَالْقُرْبِي بِيتَ صْغِيرَة حِيطَانْهَا مِنَ الْحْجَرْ وَسْقْفْهَا مْدَلَّسْ بَالدِّيسْ ✦ وْكَايْنِينَ اِلِّي يَسْكْنُوا فِي النْوَايِل ✦ وَالنْوَالَة كَالْقُرْبِي وَلَاكِنْ

وَانْ بِكْ رَاكْ تَنْدَبْ يَا جْحَى * عْبَايْتَكْ رَاهِي بِيَدَّكْ * وَعْلَاشْ
رَاكْ تَبْكِي * جَاوَبْهُمْ * مَا رَانِي شْ نَبْكِي عْلَى الْعْبَايَة *
رَانِي نَبْكِي عْلَى نَبْسِي * لُوكَانْ كُنْتْ بِي فَلْبْهَا وَادَّهَا
الرِّيحْ لُوكَانْ رَانِي مَيَّتْ ذَرْوَكْ * وَدْخَلْ لْدَارُه * وْمَا خْرَجْ شِي
ذَاكَ الْعِيدْ * وَبْقَى يَنْدَبْ عْلَى نَبْسُه بِي بِيتُه *

مَثَلْ

لَا تَكُونْ كِالَابْرَهْ تَكْسِي النَّاسْ وْهِيَ عُرْيَانَـــهْ

خُـــرَافَـــهْ

كَانَ حَتَى يْوَجَّدْ ڤِ حْوَايْجُه بَاشْ يْبَدَّلْهُمْ ڤِ الْعِيدْ ۞ حَبّ يْزَيَّنْ نَفْسُه بَاشْ يَتْبَنْطَزّ عْلَى النَّاسْ وْيَتْمُولَكْ ڤِ الزِّنَقْ ۞ مْشَى لَلْوَادْ ۞ وَغْسَلّ حْوَايْجُه ۞ يُعْنِي الْبِشْفَا بِشَرْ ۞ وَالسِّرْوَالْ ۞ وَالْفَمْجَهْ ۞ وَالْعْبَايَهْ ۞ وَالْعْمَامَهْ ۞ وَالْعَرَّافِيَّهْ ۞ وَالْبَرْنُوسْ ۞ وَفْتَ الِّي غْسَلْهُمّ ادَّاهُمّ لْدَارُه ۞ وَنْشَرْهُمْ فُوقَ السْطَحْ ۞ وَدْخَلّ لْبِيتُه ۞ وْحَلّ صَنْدُوفُه ۞ وْخَرَّجْ مَتُّه حْوَايْجَ الزِّينَـــهْ مَثَلَ الْفَاطْ يُعْنِي السِّرْوَال ۞ وَالْعْزَامْ مْتَاعَ الْحَرِيرْ وَالْبَدْعَيَّهْ وَالْجَابَادُولِي ۞ وَالشَّاشِيَّهْ تُونْسِي ۞ وَالتَّابَانِي الَاصْفَرّ مْتَاعَ الْحَرِيرْ ۞ وْبَرْنُوسَ الْمْلَفْ ۞ وبَرْنُوسَ السُّوسْدِي ۞ وْصَبَّاطَ الْبِيرْنِي ۞ زَادَ طْلَعْ فُوقَ السْطَحْ يَفْقَدّ حْوَايْجُه ۞ صَابَ الْعْبَايَهْ طَيَّرْهَا الرِّيحْ لَلزَّنْفَهْ ۞ خْرَجْ لَلزَّنْفَهْ ۞ وَبْدَا يَبْكِي وْيَزْقِي وْيَنْدَبّ عْلِيهَا ۞ الْتَمُّوا عْلِيهْ النَّاسْ ۞ قَالُوا لُه ۞

ثاني ❊ وامّا اللّباس الاحمر قليل الّي يلبسه ❊ في الغالب يلبسوه الوصفان ❊ والفيّاد يلبسوه برانس ❊ وامّا السّواد يلبسوه بعض النّاس دون بعض ❊ والّي ما يلبسوه شي عندهم طيرة ❊ ولباسه عند المسلمين يوم الجمعة مكروه ❊ واشرف اللّباس عند المسلمين الصّوف البيضا ❊

كسوة المراة البدويّة والمراة الحضريّة

المراة عند العرب تلبس الفمحة والعبايه متاع المنوّر ❊ والكثرة فيهم يلبسوا الملحمه متاع الكتّان الّي فيها يجي عشرين ذراع ❊ ويخيطوها على ثلث اقسام ❊ والمحرمة بوق روسهم ❊ وبوق المحرمة البخنوق ❊ والخزام متاع الحرير ❊ ويتمشّوا بالحفا ❊

المراة الحضريّة منين تخرج تتلحّف بالكسا متاع الفطن والّا بالحايك متاع الصّوف والّا حرير ❊ تلبس سروال الزّنفه والشّفا بنّر والصّباط ❊ وفي وطن البليدة ومران وغيرهم المراة تنقّب وما تخلّي غير عين واحدة ❊ وفي بلاد الجزاير المراة تعجّب بالعجار ويشوفوا النّاس عينيها في زوج ❊

حَرِيرٍ صَفْرَا ۞ وَامَّا اهْلُ الْبَلِيدَةِ يَلْبَسُوا الْعَمَايِمْ اِلَّا قَلِيلٌ مِنْهُمْ اَلِّي يَلْبَسُوا الشَّاشِيَّةَ وَغَالِبُ لِبَاسِهِمْ يَلْبَسُوا الصُّوفَ جَمِيعَ كِبَارٍ وَالْاَصْغَارِ ۞ وَيَلْبَسُوا الْحَيَّاكَ مَتَاعَ الْحَرِيرِ وَالزُّغْدَانِي ۞ وَهُوَ كَمِثْلِ الْمَلْفِ فِي السَّوَادِ لَاكِنْ مَنْسُوجَ مِنَ الصُّوفِ الْكُحْلَا ۞ وَيَلْبَسُوا الْفَشَاشِبْ فِي الْغَالِبِ عَلَى خَاطِرِ بِلَادِهِمْ مَوْصُوفَةٍ بِالْبَرْدِ الشَّدِيدِ فِي وَقْتِهِ ۞

لُونَ اللِّبَاسِ عِنْدَ الْمُسْلِمِينْ

مِنْهُمْ اَلِّي يَلْبَسْ الْاَبْيَضْ وَهُوَ الْاَفْضَلْ هُوَ الْمَطْلُوبَ عَلَى خَاطِرِ هُوَ زِيِّ الْمَلَايِكَةِ ۞ عَلَى هَذَا الشَّيِ يَلْبَسُوا الطَّلْبَا الْاَبْيَضْ ۞ وَكَثِيرَ النَّاسِ يَلْبَسُوهْ يَعْنِي يَلْبَسُوا الْعَبَايَةِ وَالْقُمْجَةِ وَالْعِمَامَةِ وَالسَّرَاوِلِ وَالْبُرْنُوسِ وَالْكُلَّ بَيْضْ ۞ وَامَّا الْاَخْضَرْ هُوَ لِبَاسِ الْاَشْرَافِ فِي اَقْصَا الْمَغْرِبِ وَالْمَشْرِقِ ۞ يَدِيرُوا عَلَى رُوسِهِمْ عِمَامَةً خَضْرَا وَقُفْطَانَ خَضَرْ ۞ وَامَّا الْاَزْرَقْ مَكْرُوهْ وَمَعَ هَذَا يَلْبَسُوهْ بَعْضَ النَّاسِ وَلَاكِنْ يَكُونَ مَلْفَ زَرَقْ وَالْاَكْتَانْ زَرَقْ لِلسَّرَاوِلْ بَرْكَةْ ۞ وَامَّا الْاَصْفَرْ هُوَ لِبَاسِ الْاَفْيِيَا وَالنَّاسِ يَلْبَسُوهْ

اَلِّي مْزَوَّقْ مَنْ بَرَّا وَاشْ حَالُه مَنْ دَاخَلْ

اَلْبَسْ فَدَّكْ ۞ وْخَالَطْ نَدَّكْ ۞ وَامْشِي مْعَ اِلِّي يَعْرِفْ بَابَاكْ وْجَدَّكْ

لْبَاسَ اهْلَ الْجَزَايَرْ وَالْبْلِيدَة

مَنْ عَادَةَ الْمَسْلِمِينْ يَلْبْسُوا الصُّوفْ ۞ وَلَاكِنْ هَذَا عَنْدَ اهْلَ الْبَادِيَّة ۞ وَامَّا عَنْدَ الْحْضَرْ مَثْلَ الْبْلِيدَة وَالْجَزَايَرْ وْغِيرْهُمَّ مْنَ الْمْدُونْ ۞ اَهْلَ الْجَزَايَرْ غَالْبْ لْبَاسْهُمَّ الْمْلَفْ وَالْحَرِيرْ ۞ وَيْشَدُّوا وَسْطْهُمْ بْحْزَامَ الْحَرِيرْ ۞ وْيَلْبْسُوا الْخِيطَ الْغَايَة اِلِّي فِيمْتُه بْرَانْكْ لْلْمِيتْرَة وَكْثَرْ ۞ مَا يَلْبْسُوا شَ الْبَرْنُوسَ اِلَّا بَعْضْ مَنْهُمْ مَنْ ذَوِي الْقَدْرْ ۞ كَالْمْفْتِي ۞ وَالْاَيَمَّة وَالْمْدَرْسِينْ ۞ وْهَذَا الْبْرَانَسْ مَاشِي مْتَاعَ الصُّوفْ ۞ هُمَّا مَنْسُوجِينْ بَالْحَرِيرْ ۞ وَاسْمْهُمَّ بْرَانَسَ السُّوسْدِي ۞ وْيَلْبْسُوا ثَانِي بْرَانَسَ الْمْلَفْ ۞ هَذَا غَالْبْ لْبَاسْهُمْ ۞ وَامَّا لْبَاسَ زْيُوسْهُمْ مَا يَلْبْسُوا شَ الْعْمَايَمْ كِمَا فِي بْلَادَ الْبْلِيدَة ۞ لَاكِنْ يَلْبْسُوا الشَّاشِيَّة كْبَارْهُمْ وْصْغَارْهُمْ ۞ اِلَّا بَعْضْ مَنْهُمْ يَلْبْسُوا تَابَانِي يَعْنِي عْمَامَة

كِسْوَةُ الرَّجُلْ

اَلاَوْلَادُ الصِّغَارُ مَا يَلْبَسُوا غِيرَ الْقَمِّجَةِ ۞ اَلْخَمَّاسُ مْنِينْ يَحْرُثْ عَوَايِدُهْ يَلْبَسُ الْقَمِّجَةَ وَالْعَبَايَةَ وْ مَحْزَمَةَ مْتَاعَ الْجِلْدْ ۞ وْلَبْسَةُ الْمَسَاكِينْ وَ السْوَاسِي يَلْبَسُوا الْعَبَايَةَ وَالْقَنْدُورَةَ بَرْكَةْ ۞ وَالْبَلَّاحِينْ يَلْبَسُوا فِي الشْتَا الْعَبَايَةَ وَ الْفَشَّابَةَ ۞ وَمْنِينَ يْخَبْطُوا كَسْوَتْهُمْ يَلْبَسُوا غِيرَ عَبَايَةَ بَرْكَةْ ۞ وَالْبَلَّاحَ اِلِّي بْرَزْقُهْ يَلْبَسُ الْقَمِّجَةَ وَالْكْسَا — اَلْحَايَكْ — وَالْبْرَانِيسْ يُعْنِي بَرْنُوسْ بْيَضْ وْ بَرْنُوسْ زُغْدَانِي ۞ وَامَّا الْحَضَرِي يَلْبَسُ الْفَاطْ ۞ وَالْفَاطْ يَنْقَسَمْ عَلَى السَّرْوَالْ وَالْبَدْعِيَةَ وَالْجَابَادُولِي ۞ وَ يْشَدْ وَسْطُهْ بِالْحْزَامْ مْتَاعَ الْحَرِيرْ ۞ صَنْعَتْهُمْ الْخَيَّاطْ هُوَ اِلِّي يْخَيْطَ الْحْوَايَجْ ۞ وَ الْاَوَّلْ يْفَصَّلَ الْمَلْفْ ۞ وَيْفِيسَ اللْبَاسْ اِذَا يْوَالَمْ الْمَشْتَارِي ۞ وَاِذَا جَا عَلَى قَدُّهْ وْلَا نْبِهْ وْعَجْبُهْ اَلْخَيَّاطْ يَبْعَثْ لُهْ ۞

اَمْثَالْ

اَلْبَلْغَة لَاكِن ضَيِّق وَمْزَوَّق بَالْمَجْبُوذ * وْبِ الْحَمَّامْ يَلْبَسُوا النَّاسَ الْفَبْفَابْ بَاشْ مَا يَزَّلْفُوا شِي * اَلصْنَايَعْ ـــــ اَلْجَلْدَ عْلَى زُوجْ * اَلْجَلْدَ الْمَدْبُوغْ وَالْمَلْخَة * اَلدَّبَّاغْ هُوَ الِّي يَدْبَغ الْجَلْدْ * وَالصَّبَّاغْ هُوَ الِّي يَصَّبْغُه * بَالْمَثَلْ الْبِيلَالِي يَصَّبْغُوهْ بَالْبُوَّة * وَالْبَلْغْ يَصَّبْغُوهُمّ بَلْصَفْرْ بَالَاصْفَرْ * اَلْمَلَّاخْ يْفَضَّلْ الْمَلْخَة يْرَقَّعْ بِهَا الصَّبَّاطْ * وْيَصْنَعْ بِهَا الْبُوفَرُّوسْ * اَلْخَرَّازْ يَخْرَزْ يَعْنِي يْخَيَّطْ الْبَلْغَة وْيَصْلَحْهَا * اَلْبَلَّاغْجِي يَصْنَعَ الْبَلَاغِي ـ اَلْبَلَغْ وَيْبِيعْهُمْ * وَالْمَفْبُولْجِي وَالضَّبَّابْطِي يَصَّنْعُوا الصَّبَّاطْ مَنْ كُلّ طَبَعْ وَيْبِيعُوهُمْ * اَفْعَالْ ـ كُلّ صْبَاحَ نْنَحِّي الْوَسَخْ مَنْ صَبَّاطِي بَالشِّيتَة * نَمْسَحْ صَبَّاطِي * نْكَحْلُه * نْبَرْقُه *

حُجَّايَـــة

خْمَرْكِي الْبَوَّة اَرْبَدْ رَجْلِيكْ يَدْخُلْ هُوَ

مْثَلْ

اَلِّي يْوَالَبْ بَالْحْفَا يَنْسَى صَبَّاطُه

مثل

اَلّي بحبّ الشباخ ٭ ما يفول اَخ

لباس الرجليـــن

الاولاد الصغار والمساكين والسواسي يمشيوا بالحفا ـ حفيانين ٭ واهل الجبل والخمامسة في زمان الشتا يلبسوا البوغرّوس ٭ والبوغرّوس هو الغرّوس نعال متاع جلد بفرو بشعره ما بخيطوه شي ويربطوه على رجليهم بالشرطان متاع الدوم ٭ كاين الّي يلبسوا الطرابن العردة طرفه ٭ الفلّاح يدير البلغه ٭ لاكن من غوايده اذا تمشّى في الطريق يدير البلغ في القلمونة باه ما تبسدشي ٭ وفي الغرب الّي يبعي يركب يلبس المست متاع الفيلالي والريحيّة ٭ وفي الشتا يزيد الشفاشن ٭ والجاندارميه يلبسوا الجزمه ٭ والحضري يلبس الشفاشن والصبّاط ٭ والنسا تاني كي يخرجوا للزنقه ٭ والمراه في بيتها تلبس بشماق ٭ والبشماق يشبه

مَلْبُوسَ الرَّاسْ بَاشْ مَصْنُوعْ

اَلْعَرَافِيَّة يَصَّنْعُومَا مْنَ الْبِينَة وَالَّا الْفُطَنْ ۞ اَلْكُلَاخْ يَصَّنْعُوهَ مْنَ الصُّوفَ الْمَلْبَدَة بَالصَّابُونْ وَ اوْلَادَ الْحَاجْ وَالدْفِيقْ ۞ اَلشَّاشِيَّة الْحَمْرَا مَخْدُومَة بَالْمَلْقَ التُّونْسِي ۞ اَلشَّمْلَة رَامِي مْتَاعَ الشَّاشْ ۞ اَلْعَمَامَة كِيفَمَا ۞ اَلْخِيطْ وَالْبَرِيمَة اَصْلُهُمْ الْوَبَرْ يُعْنِي الشَّعَرْ مْتَاعَ الْجَمَلْ ۞ اَلْمَظَلْ مَصْنُوعْ بَالدُّومْ ۞ وَفِي بْلَادَ الْقَبْلَة بَالْجَرِيدْ يُعْنِي وَرَقَ النَّخَلْ ۞ وَيْزَيْنُوهْ بَالْجَلْدَ الْمَصْبُوغَ بْلَحْمَرْ بَالاَحْمَرْ ۞ يْقُولُوالُه الْعِيلَالِي ۞ وَ يْزِيدُوا الصُّوفْ مَنْ كُلْ لُونْ ۞ اَلْبَرِيطَة مْتَاعَ الرْوَامَى رَامِي مْتَاعَ الْمَلْبَ ۞ وَالَّا اللَّبْدْ وَالَّا الشْبَنْ ۞

حُجَّايَة

يَمَّا قَبْقَابَة (يُعْنِي مْقَبْقَبَة)
تْجِيبَ الْمْعِيزْ مَنَ الْغَابَة

يُعنِي ثَلْثَ شَوَاشِي ٭ اَلْقَبَايْلِي مْنِينْ يَحْصَدْ وَالَّا يَقْطَعَ الْعُنَبْ بِالصِّيفْ يْدِيرَ الشَّاشِيَّة وْيَعْمَلْ بُوفَهَا الْمَظَلْ ٭ وْعَنْدَ الْعَرَبْ بِالْبَادِيَّة اِلِّي مَا يَخْدَمْ شِي يَلْبَسَّ الْقَنُّورْ يُعْنِي كْلَاحْ كْبِيرْ وَيْحُطْ بُوفَه الْمَخْنُوفْ ـــــ التِّلْثِيمَة ـــ يْشَدَّ عْلِيمَا بَالْبْرِيمَة يُعْنِي خِيطْ غْلِيظْ مْتَاعْ الْوَبَرْ ـــ شَعَرْ الْجَمَلْ ٭ وَيْزِيدْ يْدِيرْ مْظَلَّ كْبِيرْ عْلَى الْقَايْلَة ٭ اَلْحَضَرِي يَلْبَسَّ الْعَرَافِيَّة وَالشَّاشِيَّة بَالشَّرَّابَة وَالشَّمْلَة وْدَايَرْ بَالشَّمْلَة خِيطْ ٭ اَلتِّيرَايُورْ عَنْدْهُمَّ الطَّرْبَانْطِي نْمَارَ الْحَدْ ٭ وَامَّا قَاضِي الْمْدِينَة رَجْلْ كْبِيرْ مَا يْشَدْ شِي رَاسُه بَالْخِيطْ وَلَاكِنْ يْعَمَّمَّ عْمَامَة يُعْنِي يَلْبَسَّ الْعَرَافِيَّة وَالْكْلَاحْ وَالشَّاشِيَّة الْحَمْرَا وَالشَّمْلَة دَايَرْ سَايَرْ عْلَى وَجْهُه مَنْ بُوقَ الْعَمَامَة ٭ اَلطُّلْبَا يْكَبْرُوا عْمَامَتْهُمْ بِنِيَّة الْوِقَارْ وَالْحُرْمَة ٭ يْقُولُوا بَالِّي الْمْلَايْكَة فِي السْمَا يْشَدُّوا بَالْعْمَامَة ٭ وَالنْصَارَى يَلْبَسُوا الْبَرِّيطَة ٭

حُجَّايَة

كُنْهَا تَعْمَرْ فَعَدْهَا تَفْرَغْ ـــ

اَلْبَابَ الْخَامَسْ

اَللْبَاسْ

لْبَاسَ الرَّاسْ

وَلْدَ بْلَاصَة مَا عَنْدُه غِيرَ الشَّاشِيَّة الْحَمْرَا ۞ اَلطَّلْيَّاب مْتَاعَ الْحَمَّام يَلْبَسْ غِيرَ الْعَرَّافِيَّه ۞ اَلْمُوبِّسُو الْكُثْرَة عَنْدُه اَلْكْلَاحْ بَرْكَة ۞ اَلْكَوَّاش فَ الْغَالْبَ يْشَدَّ عْلَى الْعَرَّافِيَّة مَحْزَمَة ۞ اَلْخَمَّاسْ مْنِينَ يْحَبْ يَحْرَثْ يَلْبَسْ الْعَرَّافِيَّة وَالْكْلَاحْ وَالشَّاشِيَّة الْحَمْرَا

٤ . يَا الِّي كْلِيتَ الْعُنْقَ مْتَاعُه دِيرْ بَالزَّابَ الْبَصَلْ هِيهْ
يَا غْشِيمْ ❊

٥ . دِيرْ ثَانِي الْبَلْغَلْ بَالْحُبْنَهْ ❊ وْمَنْ رَاسَ الْحَانُوتْ
دِيرَ وْفِيَّهْ كَامْلَهْ ❊

٦ . لُوكَانْ دِيكِي ادَّاوْهَ الرَّعْيَانَ الِّي عَنْدْهُمَّ الْمْطَارَقْ
غْلَاظْ ❊

٧ . رَانِي نَطْلُبَّ الْوَالِي سِيدِي مَحَمَّدْ بُورِيَّانْ إِنْ شَا
اللَّهْ حَقَّ السَّرْقَهْ مْتَاعْهُمْ يَدِّيهَ لْهُمَّ الْحَاكَمْ خْطِيَّهْ ❊

٨ . وِاذَا الْعْقَابْ هُوَ الِّي كْلَاهْ خَاطَرَ الْعْقَابْ هُوَ الِّي
عَنْدُه الاَظْبَارْ وَالْفَمْفُومْ فَاسَحْ ❊

٩ . انْ شَا اللَّهَ يْكُونْ رَجَلْ صَيَّادَ مْلِيحْ يَعْرَقَّ يْفِيسَ
وْيَضْرَبُه بْمُكَحَّلَهْ جْزِيرِي الِّي فِيهَا ثَمَنْ اشْبَارْ طُولْ ❊

١٠ . وِينَ مْشَى رَجَلَ الْحَاجَاتَ الْكُلَّ مْسَاكَنْ فَعْدُوا
هْجَاجَلَ بْلَا زُوجْ ❊

١١ . رَاهُمَ الْكُلْ سَاكْتِينْ مَا يْفَافِيوْا شْ مَا رَاهُمْ
شْ يُولْدُوا بْفَاوْا بْلَا اوْلَادْ ❊

يَا الِّي ادِّيتَ السَّرْدُوكْ يَا مْشُـــومْ رُدَّهْ لِيَ . ١
يَا الِّي ادِّيتَ السَّرْدُوكْ كَرْشَكْ وَنَبْسَكْ غَلْبُوكْ . ٢
الأَفْخَاذْ مِمَّا عَجْبُوكْ دِيرْ صُفْرَةْ بَلَدِيَّةْ . ٣
يَا الِّي كَلِيتَ الْفَحْـشُوخْ كَتْرَ الْبَصَلْ يَا مَفْـرُوخْ . ٤
دِيرَ الْبَلَا بَلْ بِاللُّـوخْ مَنِ الْخَرُوزْ دِيرَ وَفِيَّةْ . ٥
كَانْ هُوَ بِهِ الرَّغْيَانْ اَهْلَ الْمَسَالِيتَ الْمَتَانْ . ٦
نَنْدَهْ الْفَحْلْ بُورِيَّانْ حَفْهُمْ يْرُوحَ خَطِيَّةْ . ٧
كَانْ هُوَ بِهِ عَقَّابْ اَهْلَ الْمَخْلَبْ وَالنَّابْ . ٨
مَنْ صَابْ رَامِي غَصَّابْ يَلُوحْ لَهْ بَشْمَانِيَّةْ . ٩
وِينْ دَارْ رُوحَ الْجَاجَاتْ فَعْدُوا الْكُلْ مَحَّالَاتْ . ١٠
حْتَى وَاحْدَةْ مَا فَاتْ عَقْرُوا مِنَ الذُّرِّيَّةْ . ١١

تَرْجِيمَةْ مْتَاعْ هَذَا الْكَلَامْ

١ . يَا الِّي سَرَفْتْ لِي الدِّيكْ مْتَاعِي يَا وَاحْدَ الدَّوْنِي يَا عُرَّةَ الْخَلْفْ رُدْ لِي سَرْدُوكِي ❊

٢ . يَا الِّي سَرَفْتْ لِي الدِّيكْ مْتَاعِي عْلَى خَاطَرْ رَاكْ مُكْرَاشْ وَنَبْسَكْ غَلْبَتَكْ تْحَبْ تَاكُلْ الْجَاجْ مْتَاعْ النَّاسْ ❊

٣ . غَرَّكْ الشَّيْطَانْ بِهْ حَقّ الِّي شَفْتْ افْخَاذُهْ سْمَانْ بَاشْ تَاكُلْ الْمَاكْلَةْ مْتَاعْ نَاسْ الْمْدِينَةْ ❊

وَالَّا جَاجْ وَالَّا خْلِيعْ ۞ قَالُوا لَه مَاكَانْ شِي ۞ زَادْ قَالَ اعْطِيوْنِي خْبِيزَة وَالَّا كْسِيرَة ۞ قَالُوا مَا عَنْدْنَا شِي ۞ زَادْ قَالَ اعْطِيوْنِي شْوِيَّة حْلِيبْ وَالَّا لْبَنْ وَالَّا رَايِبْ ۞ قَالُوا مَا عَنْدْنَا شِي ۞ قَالَ اعْطِيوْنِي نْصِيبْ زَبْدَة وَالَّا سْمَنْ وَالَّا زِيتْ ۞ قَالُوا مَا عَنْدْنَا شِي ۞ قَالَ اعْطِيوْنِي شْوِيَّة فْمَحْ وَالَّا شْعِيرْ وَالَّا بَشْنَة ۞ قَالُوا مَا عَنْدْنَا شِي ۞ قَالَ اعْطِيوْنِي حَبَّة بْصَلْ وَالَّا حُبْنَة فُولْ وَالَّا سَنَّة ثُومْ وَالَّا قْرِيْنَاتْ فَلْفَلْ وَالَّا حَبَّة فَرْنُونْ وَالَّا رَاسْ خُرْشُفْ وَالَّا حَبَّاتْ لَفْتْ ۞ قَالُوا مَا عَنْدْنَا شِي ۞ قَالَ اعْطِيوْنِي حَبَّة بْنِينَة وَالَّا عَنْقُودَ عْنَبْ وَالَّا حَبَّة كَرْمُصَّارَة ۞ قَالُوا مَا عَنْدْنَا شِي ۞ قَالَ لْهُمْ وَاللَّهْ مَا عَنْدْكُمْ حَتَّى شِي ۞ امَّلَا بَاهْ دَرْتُوا الْعُرْسَ الْبَارَحْ ۞ إِذَا تَاخْذُوا رَايِي أَيَّاوْا نُوضُوا تَطْلْبُوا مْعَيَّ خِيرَ لْكُمْ ۞ وَالسَّلَامْ ۞

قَطْعَة مَنْ كْلَامْ مَنْظُومْ

كَانْ وَاحْدَ الرَّجْلْ عَنْدُه سَرْدُوكْ وْخَوْنُوهْ لُه ۞ قَالَ غْلِيهْ هَذَا الْكْلَامْ ۞

اَلْمَسَاكِينْ يَشْرِبُوا اللَّحْمْ مَرَّة وَالَّا مَرْتَيْنْ فِي الشَّهْرْ ۞ وْيَطَّبْخُوهْ بَالطَّعَامْ وَالَّا بَالْخُضَرَة ۞ وَ امَّا الْاَغْنِيَا يَاكْلُوهْ كُلْ يُومَ وْيَطَّبْخُوهْ بَالْخُضَرَة وَالَّا يَجْعَلُوهْ فُوقَ الطَّعَامْ ثَانِي ۞ وَالطَّعَامَ افْضَلَ الْمَاكُولْ عَنْدَ الْمُسَلْمِينْ ۞ وْكَايْنَ الِّي يَطَّبْخُوا اللَّحْمْ غَايَة الطَّبْخْ ۞ وْمَنْهُمَّ الِّي يَطَّبْخُوهْ بَالسَّفَرْجَلْ ۞ وْمَنْهُمَّ الِّي يَطَّبْخُوهْ بَالْبَرْقُوقْ وَالسَّكَّرْ يَسَّمَّى اللَّحَمَّ الْحَلُو ۞ وْمَنْهُمَّ الِّي يَطَّبْخُوهْ بَالْجُبَنْ ۞ وْمَنْهُمَّ الِّي يَطَّبْخُوهْ بَاللَّوزْ ۞ وْمَنْهُمَّ الِّي يَطَّبْخُوهْ بَالْفَلْفَلْ يَسَّمَّى شَطِيطَحَة ۞ وْمَنْهُمَّ الِّي يَطَّبْخُوهْ بَالْبَصَلْ وَالْفَارَصْ وَالْمَعْدَنُوسْ يَسَّمَّى كَبَابْ ۞ وْمَنْهُمَّ الِّي يَطَّبْخُوهْ بَالْبَدَنْجَالْ وَالْخَلْ يَسَّمَّى الْمَدْرَبَلْ ۞

اَلسَّايَلْ وَالْمَشْحَاحِينْ

وَاحَدْ السَّايَلْ رَاحَ لْوَاحَدَ الدَّارْ يَطْلُبْ ۞ كَانْ شَابْ بِيمَا بَنْهَارْ مَنْ قَبَلَّ الْعُرْسْ ۞ قَالَ اعْطِيوْنِي لِلَّهْ فِي سَبِيلَ اللَّهْ ۞ قَالُوا لَه اللَّهْ يَرْزُقْنَا وْيَرْزُقْكْ ۞ زَادْ قَالَ اعْطِيوْنِي شْوِيَّة لَحَمْ بَقْرِي وَالَّا غَنَمِي وَالَّا عَنْزِي

مَسُوسَة ❊ بْنِينَة مَاشِي سَامْطَة ❊ مْلَدْدَة مَاهِي سْخُونَة مَاهِي بَارْدَة ❊ بِيمَا شِي عْجِينْ يَشْبَهْ زَرِّيعَةَ الْبَطِّيخْ — ❊ وْمُولَى الدَّارْ قَالْ بِسْمِ اللَّهْ ❊ وَبْدِينَا نَاكْلُوا انَا وَ ايَّاهْ ❊ وْبَعْدْ مَا خَلَّصْنَا مْنَ الشَّرْبَة جَابْتْ الْعْجُوزَة طَاجِينْ شْطِيطْحَة ❊ وَ الشْطِيطْحَة طْبِيخ عْظِيمْ عْنْدَ اهْلْ وَطَنَ الْبْلِيدَة ❊ بِيمَا جَاجَة مْقَطَّعَة وَ الْبِيضْ وَ الثُّومْ وَ الْفَلْفَلْ وَ الْكَمُّونْ ❊ عَمَّرْتْ تَبْسِي بْدِيكْ الشْطِيطْحَة ❊ عَجْبَتْنِي بَالزَّافْ ❊ وْمَنْ بَعْدْ جَا رَجَلْ بِهْ يَدِّيَة عْصَا كْبِيرَة ❊ وْبِهْ مَدِيكْ الْعْصَا طَابَقْ مْتَاعْ الْكَبْشْ مْسَبَّدْ مَشْوِي ❊ وْ مَرْشُوا وَاحَدْ الْبُوطَة فُوقْ السْنِي ❊ وَ الرَّجَلْ دْبَحْ الْمَشْوِي عَلَى الْبُوطَة ❊ وْرَاحْ بِي حَالُه ❊ وْمُولَى الدَّارْ قْلَعْ فَشْرَة يَعْنِي خْذَا شِي مْنَ الْجَلْدَة الْمَشْوِيَّة ❊ وَعْطَاهْ لِي مَنْ يَدُّه لْيَدِّي ❊ وْهُوَ يْشَرَّبْنِي ❊ وَكْلِيتْ مْنْهَا حَتَّى شْبَعْتْ ❊ وْجَابُوا طَاسْ لْبَنْ شَرِبْتْ مْنُّه ❊ وْجَوْزُوا لْنَا الْحْلَاوَاتْ وَالْأَتَايْ ❊ كْلِيتْ وَشَرِبْتْ وْقُلْتْ الْحَمْدُ لِلَّهْ ❊ وْفَتَّحْتْ لُه وْرِحْتْ بِي حَالِي وَانَا حَالِي مَبْسُوطْ

تَطْيِيبَ اللَّحَمْ عَنْدَ الْمَسْلْمِينْ

وْبَابَا يَسْقِينِي مَرْتَيْنْ وَالَّا ثْلَثْ مَرَّاتْ الشَّرَابْ وَالْمَا مْخَلْطِينْ ۞
وْمَا يْعَجْبْنِي شِي شْرَابْ مَالَصْ ۞ وَالْخْدِيمَهْ تْجِيبْ التْرَازْ
۞ نَفْرَحْ بَطْرِيبْ جْبَنْ وْبَالْفْوَاكِي ۞ رَانِي شَبْعَانْ ۞ نْقُومْ
مِنْ الطَّابْلَهْ ۞ اَلْخْدِيمَهْ تَسْقِينِي بَابَا فَنْجَالْ قَهْوَهْ ۞
يْدِيرْ زُوجْ حَجْرَاتْ سُكَّرْ بِيهَا ۞ وْيُقْعُدْ يَفْرَا اَلْجْرِيدَهْ ۞
مَرَّهْ يَشْرُبْ الْقَهْوَهْ ۞ مَرَّهْ يَشْرُبْ قَارُّو ۞

مْثَلْ

لْكُلْ غَدْوَهْ ظْعَامْ

اَلْعْشَا عَنْدَ الْمَسْلْمِينْ

كَانْ وَاحْدَ الرَّجَلْ مَسْلَمْ خْلَقْ عْلِيَّ نْتْعَشَّى عَنْدُهْ ۞
وَاحْدَ النْهَارْ فْبَلْتْ ۞ مْشِيتْ لْدَارُهْ ۞ سَلَّمْتْ عْلِيهْ ۞ وْرَدَّ
عْلِيَّ السْلَامْ ۞ وْرَبَّعْتْ كِي الْعْرَبْ عْلَى الزْرَابِي ۞ وْفُدَّامِي
مِيدَهْ صْغِيرَهْ ۞ وْبُوفْهَا سْنِي كْبِيرْ ۞ وْبَعْدْ شْوِيَّهْ تْقَدْمَتْ
وَاحْدَ الْعْجُوزَهْ ۞ قَالْتْ لْمُولَى الدَّارْ ۞ يَا سِيدِي الْعْشَا رَاهِي
وَجْدَتْ ۞ وْحَطَّتْ الشْرْبَهْ عْلَى السْنِي ۞ لُونْهَا حْمَرْ ۞ حَارَّهْ
بِيهَا رَاسْ الْحَانُوتْ مَنْ كُلْ طْبَخْ ۞ شْوِيَّهْ مَالْحَهْ مَا شِي

اَمْثَالْ

اَلْعَطْشَانْ لَا تْصَبَّرْلُه وَالْجِيعَانْ لَا تْعَيِّطْ عْلِيهْ

اَلْخَمْرْ مِفْتَاحْ كُلْ شَرْ

اَسْفِيهْ وْسَفْصِيهْ

اَلْغَدَا عَنْدَ النْصَارَى

مْنِينْ تَضْرُبْ الْحْدَاشْ وْ نُصْ تَزْقِي يَمَّا لَلْغْدَا ❊ نْرُوحُوا لْبِيتْ الْمَاكْلَهْ ❊ كُلْ وَاحَدْ يَحْكَمْ مَضْرَبُه ❊ وْكَايَنْ ❊ مُوضْعُه كَاسُه وْمَنْدِيلُه وْخُدْمِيه وْمُخْرَفْتُه وَ الْغَرْبُوَّة مْتَاعُه ❊ وْنُقْعُدْ عْلَى كُرْسِي ❊ نْحُلْ مَنْدِيلِي عْلَى حُجْرِي ❊ وَالْخْدِيمَهْ تْحُطْ الشُرْبَهْ عْلَى الطَّابْلَهْ ❊ نَاكُلْ تَبْسِي شُرْبَهْ ❊ مَنْ بَعْدَ تْدُورَ الْخْدِيمَهْ بَالطَّابْلَهْ تْبَدْلْ النْبَاسَى ❊ وْيَمَّا تَعْطِي لِي طَرْفْ خُبْزْ ❊ وْبَابَا يْقَطْعَ اللْحَمْ اطْرَابَ اطْرَافْ ❊ وْيَعْطِينِي حَفِّى مْتَاعَ اللْحَمْ ❊ وَالْخْدِيمَهْ تْقَدْمَ الْخُضْرَهْ ❊ نَاخْذَ نْصِيبْ مَنْهَا ❊

مْنِينَ نْكُونْ عَطْشَان ـ بَالْعُطَشْ ـ نَشْرَبْ ۞ وَبْـنَ
ادَمْ يَشْرَبْ شَرَبْ مَنْ كُلّ طْبَعْ ۞ اَلْمَسْلِمِينْ يَشْرَبُوا الْمَا
وَ الْحْلِيبْ وَ اللَّبَنْ وَ الْقَهْوَة وَ الْاَتَايْ وَ الشَّارْبَاتْ وَالْقَازوز
۞ اَلْنْصَارَى بَزْيَادَة عْلَى مَا يَشْرَبُوا الْمَسْلِمِينْ يَشْرَبُوا
الشْرَابْ يُعْنِي الْمَا مْتَاعَ الدْوَالِي وْهُوَ الْخَمَرْ الْمَعْصُورْ ۞
وَالْبِيرَة مْخَمْرَة مْنَ الشْعِيرْ ۞ وَالْمْفَطِّرَة كُلْ مَا يْفَطْرُوا
مْنَ الْعْشَبْ وَمْنَ الْفْوَاكِي مْثَلَ الْعْرَافِي ۞ وْكُلْ خَمْرَ
حْرَامَ عْلَى الْمَسْلِمِينْ ۞ وَالِّي يَشْرَبْ الشْرَابْ بَالزَّافْ
يْرْجَعْ سَكْرَانَ يْقُولُوا لُه سْكَارْجِي ۞ يْعَيْرُوهْ بِهْذَا الشِّي
۞ وْيَشْرَبُوا الْمَا بَارْدْ وَالْبِيرَة بَارْدَة ۞ وَالْقَهْوَة سْخُونَة ـ
حَامْيَة ۞ وَالْاَتَايَ سْخُونْ ـ حَامِي ۞ وَيْدِيرُوا السَّكَّرْ ـ
حَجْرَة مْتَاعَ السَّكَّرْ ـ بِـ الْقَهْوَة تَرْجَعَ حْلُوَّة ۞ وَالْقَهْوَة
مُرَّة وَالَّا حْلُوَّة وَالَّا مُوزْ عْلَى قَدْرَ السَّكَّرَ الِّي بِيهَا ۞ وَالْمْرَاة
الْبَدْوِيَّة تَسْقِي الْمَا بِـ الْقَرْبَة مْنَ الْعَيْنْ ۞ وَالْمْرَاة الْحَضْرِيَة
تْعَمَرْ الْمَا ـ تَمْلَا الْمَا بِـ الْفُلَّة مْنَ السَّبَّالَة ۞ وَتْخَلِّيه
يَبْرَدْ بِـ الْفْلِيلَة ۞ اَلْنْصَارَى يْكَبُّوا الشْرَابْ مْنَ الْفَرْعَة
بِـ الْكَاسْ ۞ اَلْقَهْوَاجِي يْقَدْمَ الْقَهْوَة بِـ الْفْنْجَالْ ۞
وَالْاَتَايْ بِـ الْكَاسْ ۞

الْفَوَاكِي ٭ اَلْكَرْمُوسَ حَلْوَة ٭ وَالتَّمَرْ حَلْو قَاتَة ٭ اَللِّيمْ فَارِض ــ حَامِض ــ وَالرُّمَّانْ مُوزْ ٭ اَلْمِشْمَاشَ الطَّايِبْ حَلْو وَلَاكِنَ اَلِّي مُوَ مَنْ غِيرْ وَقْتُه مَازَالَ خَضَرّ يِكَمْشَ الْفُمْ ٭ كِيفَاشْ يَاكْلُومْ ــ فِي الْفَوَاكِي كَايِنَ اِلِّي نَاكْلُوهْ نَيْ ٭ نَقْطَعُوهَ اِبْرَاجَ اِبْرَاجْ كِيفَ الْبَطِّيخْ وَالَّا نَقْشُرُوهْ بَالْمُوسْ كِيفَ التَّفَّاحْ ٭ وَكَايِنَ اِلِّي نَاكْلُوهْ مَطْبُوخْ ــ طَايِبْ ــ كَالتَّفَّاحْ وَالسَّفَرْجَلْ ٭ نَعَمِّلُوا بِهُمْ الْمَعْجُونْ ٭ وَكَايِنَ اِلِّي يَتْكَلْ خَضَرْ كِيفَ الْكَرْمُوسَ الْخُضْرِي وَكَرْمُوسَ النَّصَارَى ٭ وَكَايِنَ اِلِّي يَتْكَلْ يَابَسْ كِيفَ الْكَرْمُوسَ الْيَابَسَة وَالزِّيبْ وَالْجُوزْ وَالتَّمَرْ ٭ اَلْبَيَّاعِينْ ــ اَلْفَاكِيَة تَنْبَاعْ عَنْدَ الْفَكَّايْ ٭ وَالَّا عَنْدَ الْجَنَّان ٭

حُجَّايَة

فَذْهَا فَدَّ الْكَفْ ... بِيهَا مِيَة وَالْفْ

فِي الشُّرْب

والفرعة في زمان الصيف والا اللفت في الشتا * ومن الخرور نصيب البلبل الكحل والفرقة * واما دوران الشربة يعملوها باللحم متاع الغنمي وبالخضرة مثل الطوماطيش والبصل والكصبر والنعناع * وبالخرور كيف البلبل الكحل والبلبل الحمر والفرقة *

في الفواكي

المسلمين تشتهي نفوسهم الفواكي في سبة السخانة الي في بلادهم * فوت العربة متاع الصحرا العادة * ياكلوا التمر * والتلية على حساب الفصول * في الربيع يلقطوا في جنايتهم توت الارض والزعرور والمشماش واللوز بريكف وحبة الملوك * وفي الصيف * البرقوق والباكور والتفاح واللنجاص والخوخ والبطيخ والدلاع * وفي الخريف * العنب والسفرجل والرمان * وكرم مصارة كرموس النصاري يجي في خلاص شهر غشت * وفي فصل الشتا يلموا البسينة والزيتون والجوز والبلوط * وفي العام الكل يبيعوا الليم والموز * البنة متاع

وَالْبَطَاطَة يْفَلْعُوهُمْ نَاسْ بَرَّ الْجْزَايَرْ مِنَ الْأَرْضَ الْعَامْ وْطُولُه
فِ الصِّيفْ وْفِ الشْتَا * وَالطُّومَاطِيشْ كْثِيرْ فِ فَصْلَ الصِّيفْ
* وَالْكَرْنِيطْ فِ فَصْلَ الشْتَا * وْيَاكْلُوا اللَّفْتْ وْغِيرُه
طَايَبْ وَالشْلَاضَة نَيَّة * وْكَايْنِينْ الِّي يَاكْلُوا الشْلَاضَة
عْلَى شُغْلَ النْصَارَى بَالزِّيتْ وَالْخَلْ وَالْمَلْحْ وَالْبَلْبَلْ *
نَشْرِيوا الْخُبْزْ مِنْ عَنْدَ الْخَبَّازْ * وَالْخُضْرَة مِنْ عَنْدَ الْخَضَّارْ
وَالْحْلَاوَاتْ مِنْ عَنْدَ الْحَلْوَاجِي * وْيَاكْلُوا اللَّحْمْ وَالْخْضَارْ
بَالْغَرْبُوَّة * وَالطْعَامْ وَالشَّرْبَة بَالْمُغْرْفَة *

أَمْثَالْ

قَالْ لِّي بَكَّرْ تَاكُلْ السْفَنْجْ وَتْعَشَّى هُوَ دَوَانَا مَا فَطَرْتْ شِي،

اَلِّي عَنْدُه سْمِيدُه كُلْ يُومْ عَيْدُه

كِيفَاشْ يْطَيْبُوا الْمَرْقَة وَالشُّرْبَة

اَلْمَرْقَة يْطَيْبُوهَا فِ الْقَدْرَة تَحْتْ الْكَسْكَاسْ بَاللَّحْمْ
وَالْخُضْرَة وَالْحْرُورْ * وَاللَّحْمْ هُوَ اللَّحَمْ مْتَاعْ الْغَنْمِي
* وَالَّا الْجَاجْ * وَالْخُضْرَة يْدِيرُوا طْرَيْفْ بَصَلْ وَالْحْمِيصَة

مْنِينَ اللَّحَمّ يِكُونْ وَاجِدْ ثْقَدْمُه بِ تَبْسِي فُوقَ الطَّابْلَة ۞ وْمُولَى الدَّارْ يِفَطَّعُه بَالْمُوسْ يَعْطِي لْكُلْ وَاحَدّ نْصِيبُه بِ تَبْسِيَة — يَفْسَمّ اللَّحَمْ بَ التْبَاسَى — وَالَا وْلَادْ إِذَا يُعْجَبْهُمْ وَ يْحَبْ خَاطَرْهُمّ اللَّحَمْ دَايَمْ يَاكْلُوا زْيَادَة ۞ وِإِذَا يَكَّرْهُوهْ يْخَلِّيوَهْ ۞

مْثَلْ

بَاتْ بْلَا لْحَمْ تَصْبَحْ بْلَا دِيـــنْ

بَ الزَّرْعْ وَ الْخُضْرَة

مْعِيشَةَ الْمُسَلْمِينْ يَاكْلُوا بَ الْغَالْبَ الشْعِيرْ وَالْقَمْحْ وَالْبَشْنَة ۞ وْيَعَّمْلُوا بِهْمَ الْخُبْزْ ۞ وَالسْمِيدْ هُوَ الِّي يَقْتْلُوا الطْعَامْ بِهْ — يَعَّمْلُوا الْكُسْكْسُو بِهْ ۞ وْبَالدْفِينْ يَعَّمْلُوا الْحْلَاوَاتْ مَنْ كُلّ طْبَعْ وَالْعْجِينْ ۞ وْبَالْعْجِينْ يَصَّنْعُوا الْقْدَاوَشْ وَالَّا الدْوِيدَة ۞ يْطَيْبُوهُمْ بَ الشْبَة كِمَا يْطَيْبُوا الرُّوزْ عَنْدَ الرْوَامَى ۞ الْخُضْرَة — يَاكْلُوا الْبْقُولْ مْتَاعَ الْخْلَا مَثَلْ الْعَسْلُوجْ وَ الْخُرْشَبْ ۞ وَالَّا الْخُضْرَة مْتَاعَ الْجْنَانْ ۞ مِيمَ الْفَرْنُونْ وَ الْجَلْبَانَة وَاللَّبْتْ — ۞ وْعَنْدْهُمّ مْشِيشَ الطْبِيخَة مَنْ كُلْ لُونْ ۞ وَالشْلَاضَة

اَللَّحْمْ

اَلْمُسْلِمِينْ يَاكْلُوا اَلْكُثْرَة لَحْمَ الْمِعِيزْ وَالْجَدْيَانْ - وَالْعَتْرُوسْ[1] وَالْجَدْي - وَالَّا لَحْمَ الْغَنَمِي - الْكَبْشْ وَالنَّعْجَة وَالْخَرُوف * وَامَّا لَحْمَ الْبَقْرِي - اَلْعَجَمِي وَالْبَقَرَة وَالْبَهْدْ وَالْوَكْرِيف - مَا يَاكْلُوا الَّا قْلِيلْ * وَالْوَكْرِيف مَاشِي جَارِي عَنْدْهُمْ * غَالِي * غِيرْ يْبِيعُوهْ بِالسُّونْ * وْسُكَّانَ الصَّحْرَا عَنْدْهُمْ الْجَمَلْ يَاكْلُوهْ * وْلَحْمَ الْحَلُّوفَ حَرَامْ عَلَى كُلْ مَسْلَمْ * وَالْجَاجْ يَاكْلُوا السَّرْدُوكْ وَالْجَاجَة وَالْقَلُّوسْ وَالْبِيضْ * فِي الْبْلَادْ الْحَضَرْ يَاكْلُوا الْحُوتْ * كِمَا فِي الْجَبَلْ بَعْضَ الْمَرَّاتْ النَّاسْ يَاكْلُوا الصَّيَادَة * اَلصَّنَايَعْ - نَشْرِيوَا اللَّحَمْ مَنْ عَنْدَ الْجَزَّارْ فِي حَانُوتَ اللَّحَمْ * وَالْحُوتْ مَنْ عَنْدَ الْحَوَّاتْ فِي سُوقَ الْحُوتْ * وَالْجَاجْ مَنْ عَنْدَ الْجَوَّاجْ * اَلِّي مَا يْضَيْعُوهْ شَ احْبَابُه اَلتَّبْرَنَاجِي - اَلْحَمَّاسْ - اَلطَّبَّاخْ - يْوَكْلُوهْ بَالدْرَاهَمْ فِي حَانُوتَ الطَّبَّاخْ * طْيَابَ اللَّحَمْ - مُولَاةَ الدَّارْ وَالَّا الْخَدِيمَة تْوَجْدَ اللَّحَمْ فِي الْخَيَامَة فُوقَ الْكَانُونْ * وتَشْوِي اللَّحَمَّ عَلَى الْمَشْوَة وَالَّا السَّفُّودْ * وَتْعَلِّي اللَّحَمَّ مَعَ الْمَرْقَة فِي الْقَدْرَة * وْتَفْلِي الْحُوتْ بَالزَّيتْ فِي الْمَقْلَة * وَالْخَدِيمَة

[1] والمعزة : Jomboy

العشيّة ياكلوا الذراري شويّة خبز مع الجواز ✦ والجواز هو الي يجوزوا الخبز به ✦ وفي المدرسة يعطيوا للتلاميذ خبيزة طريّة سخونة ويأكلوا معها طرف بتكلاط والّا فطعة جبن والّا فواكي رسلوهم والديهم زيادة أما كلتهم ✦ على خاطر الصبيان دايم جيعانين ✦ وعلى كل ساعة عندهم شهوة للماكلة ✦ والعشيّة يتعشّاوا ✦ وامّا المسلمين في وطن البليدة الخضرما ياكلوا غير مرتين كل يوم بالكثرة يعني يقطروا ويتعشّاوا ✦ والبطور من الحداش للشناش ✦ والعشا وفيل على التمنية ✦ واهل الجبل ياكلوا كثر منهم ✦ وفي شهر رمضان المسلمين يصوموا ✦ ما ياكلوا حتّى شي نهار كامل ✦ غير بعد المغرب يقطروا ✦ وفي الليل يسحروا ـ ياكلوا السمور ـ والسمور الماكلة قبل الفجر ✦

امثال

كيف تشبع الكرش تقول للراس غني

الّي يتكلّ على جاره يبات بلا عشا

اَلْبَابَ الرَّابِعْ

اَلْمَاكْلَة

اَلْبُطُورْ وَالْغْدَا وَالْعْشَا

رَاكُمْ تَاكْلُوا كُلْ يَوْمَ رْبَعْ مَرَّاتْ ۞ اَلصْبَاحْ تَقْطُرُوا ۞ وَ بْطُورَ الصْبَاحْ عَنْدَ النْصَارَى يَشْرْبُوا الْقَهْوَة وَالْحْلِيبْ وَالَّا الشْكْلَاطْ ۞ وْتَاكْلُوا مَرَّة ثَانْيَة فِي نُصّ النْهَارْ تَتْغَدَّاوْا ۞ وَ التْلَامِيذْ فِي الْمَدْرَسَة يَتْغَدَّاوْا كُلْ يَوْمَ عْلَى الثْنَاشْ ۞ وْالَاوْلَادَ الِّي يَاكْلُوا كُلْ وَاحَدْ فِي دَارُه يَتْغَدَّاوْا وَقْتْ مَا يَظْهَرْ لْوَالْدِيمُمْ ۞ وَالنْصَارَى عَنْدُهُمْ عَادَة ۞ عْلَى الرَّبْعَة مْتَاعْ

اَلْبَرَكَةُ مِنَ الْحَرَكَةِ ۞ اَلْحَرَكَةُ بَرَكَةٌ ۞
مَا عَاشَ مَنْ عَاشَ فِيهِ مَحْمُودٌ ۞

فَصْلُ الرَّبِيعِ

فِي فَصْلِ الرَّبِيعِ الثَّلْجُ يَذُوبُ ۞ اَلرِّيحُ يَنْفُضُ ۞ يَكُونُ السَّمَا صَابِي ۞ اَلشِّتَا ذَابِيَةٌ ۞ اَلْحَالُ مُعْتَدِلٌ ۞ وَالنَّدَى كُلَّ لَيْلَةٍ يَصُبُّ ۞ وَتَغْوَى الْخُضُورَةُ ۞ وَيَكْثُرُ الْوَرْدُ وَجَمِيعُ النَّوَاوِيرِ ۞ وَتَزْهَرُ الشِّينَةُ ۞ وَتَنْبُتُ الْخُضَرُ ۞ وَيَلْفَحُوا السُّجُورُ ۞ وَالدُّنْيَا خْضَارَتْ ۞ وَالْبَحْرُ يَغْلَنْ ۞ وَتَجِي الْخُطَّايِفَةُ ۞ وَالنَّحَلُ يَمْدَا يَرْعَى ۞ وَالطُّيُورُ يَعْشُوا ۞ وَالنَّاسُ يَخْفُوا مَلْبُوسُهُمْ ۞ وَيَسْتَحْسَنُوا فَصْلَ الرَّبِيعِ

اَمْثَالْ

اَلْعَمَشْ بِدَارِ الْعَمِي يَسَمَّى كَحْلَ الْعُيُونْ ❁

اَلْغَايْبْ عَلَى الْعَيِنِينْ يَنْسَاهُ الْقَلْبْ ∴ اَلْغَايْبْ غَرِيبْ ❁

اَنْبَاهَمْ بِالْغَمْزَةْ وَالْخَشِيمْ بِالنَّغْزَةْ ❁

بَرْقَ اِلِّي بْكَى مِمَّنْ تْبَاكَى ❁

طُولَ اللِّسَانْ مْلَاكَ الْاِنْسَانْ ❁

اِذَا نْطَقْتَ بْكَلْمَةْ مَلْكَتَكْ وَاِذَا مَا تَنْطَقْ بِهَا انْتَ مَالَكْهَا ❁

لَا تْقُولَ بْغِيرْ تَفْكِيرْ وَلَا تَعْمَلَّ بْغِيرْ تَدْبِيرْ ❁

اَسْمَعْ وَانْظُرْ وَمَا تْقُولْ ❁

اَلْكَذْبَ سْلَاحَ الْعَاجَزْ ❁

مْحُبَّةَ الشَّارَبْ وَالْقَلْبْ هَارَبْ ❁

اَلْجُوعَ يْرَضِّي الْاَسَدْ بِالْجِيفَةْ ❁

اَلشُّوفْ مَا يْبَرَّدْ شِي الْجُوفْ ❁

مَا يْبَكِيكَ اِلَّا شَفْرَكْ وَمَا يْعُكْ لَكْ اِلَّا ظَفْرَكْ ❁

اَلْقَلْبْ فَايَدْ وَالرِّجَلْ تْتَبْعُهْ ❁

بَعْدْ مَا شَابْ عَلْمُوالُهْ حْجَابْ ـ عْطَاوْهَ الْكْتَابْ ❁

شَابَتْ وَمَا تَابَتْ ❁

اَلدَّهْن . . . . . .
اَلْهَوْجَة . . . . . .
اَلْأَوْصَاف الْخَاصَّة . . . . . .

حِكَايَةَ الشَّيخ الْحَطَّاب مَعَ مَلَك الْمَوْت

كَانْ فِي زَمَانْ بَكْرِي رَجُل كَبِيرَ السِّنْ — شِيخَ كَبِيرْ ظَهْرُه مَحْنِي * شَعْرُه مْنَتَّفْ * لَحَّيْتُه شَايْبَة * سْنَانُه طَايْحِينْ * قْوَايْمُه يَرْتُعْدُوا * رَاسُه يَزْغُدْ * اَلْحَاصِلْ كَانْ فِي غَايَةَ الْهَرَمْ * وَمْعَ ذَا كَانْ مَفِيرَ الْحَالْ * لَا زَمْ يَحْطَبْ بَاشْ يْعِيشْ * وَاحْدَ الْيُومَ مْنَ الْأَيَّامْ كَانْ رَايِدْ عْلَى ظَهْرُه حُزْمَة مْتَاعَ الْحْطَبْ ثْقِيلَة * عْيَا بِهَا * قَالْ يَا رَبِّ اعْطِينِي مُوتْ * نَتْهَنَّى مَنْ هَذَا الْمَعِيشَة الْمُرَّة * وْكَانْ مَلَكَ الْمُوتْ فِي ذَاكَ الْوَقْتْ يَمْشِي فِي الْأَرْضْ يَقْبَضْ الْأَرْوَاحْ * سَمْعُه كِي دْعَى * جَا لِيهْ * قَالْ لُّه اَشْ بِكْ تْحَبَّ تْمُوتْ * قَالْ لُّه لَا * عْيِيتْ * قُلْتْ لَكْ ارْبَطْ مْعَيَا هَذِه الْحُزْمَة * وَانْتَ مَا تَسْمَعْ شِي مْلِيحْ *

وَالْمَعْنَى * قَالُوا النَّاسْ * مْعِيشَةَ الْأَمَانَة * وْلَا زْفَادَ الْجَبَّانَة *

وَانَا نُوَرِّي لَكَ الطَّرِيقْ ✤ وْنَمْشِيوْا وَايْنَ نْحَبُّوا ✤ قَالْلُّه هَذَا
رَايِ مْلِيحْ ✤ أَرْكَبْ ✤ مَنْ ذَاكَ الْعَهْدْ صَارُوا اصْحَابْ
وْحَوْسُوا وَ تْبَرْجُوا ✤ كُلّ الِّي خَلَقَ اللّٰهْ ✤

مَعْنَاهْ ✤ أَرْحَمْ تُرْحَمْ ✤ يُعْنِي غِيثْ تَسْتَغِيثْ ✤
يُعْنِي اعْمَلّ الْخِيرْ تَلْقَى الْخِيرْ ✤ وَالسَّلَامْ ✤

تَسْرِيحَ السَّفَرْ

عْمَالَة . . . . . .
فَسْمَة . . . . . .
دَايْرَة . . . . . .

إِنَّ . . . . . .
مِنْ عَمْشْ . . . . . .
اَلْفَاطِنْ . . . . . .
سَرَّحْنَاهُ إِلَى . . . . . .
وَيَاخُذْ عَلَى . . . . . .
لِاَجْلْ . . . . . .

— وَصْفَ الْحَامِلْ —

اَلْعَمْ . . . . . .
اَلْفَامَة . . . . . .
اَلشَّعْرْ وَ الْحَوَاجِبْ . . . . . .
اَلْجَبْهَة . . . . . .
اَلْعَيْنِينْ . . . . . .
اَلْاَنْفْ (اَلنِّيفْ) . . . . . .
اَلْفَمْ . . . . . .

وْيَدّيهَ عْلَى خَاطْرَ كْلَاهْ الذّيبْ ✤ وَالسّلَامْ ✤

الأَعْمَى وَ الْمَخْذُولْ

كَانْ وَاحْدَ الرّجْلَ عْمَى يَمْشِي مْعَ الطّرْفَانْ ✤ وْمَا عَنْدُهْ شِي الْفُوَّادْ ✤ سِوَى عُكَّازَة بِيَدُّهْ يَمْشِي بِهَا ✤ وَالّا يْتَعْتَفْ بْيَدُّهْ مْعَ الْحِيطَانْ ✤ وْكَانْ خَوَّافْ غِيرْ يَتْحَسّسْ ✤ وْكَانَ يْشَمّ الرّيحَة مَنْ بْعِيدْ ✤ وْيَسْمَعْ كُلْ حُسْ حَتّى النّمْلَة إِذَا دَبّتْ ✤ وَمْعَ هَذَا مَا يَنْجَمْ شِي يَمْشِي وَايْنَ يْحَبْ ✤ وَاحْدَ النْهَارَ لْقَى وَاحْدَ الرّجْلْ فِي بَابَ الْمْدِينَة ✤ سَمْعُهْ يَطْلُبْ ✤ قَالْ لُّه يَا خُويَا بِاللّهَ عْلِيكْ أُوقَفْ فُدّامِي ✤ وَرّي لِي الطْرِيقَ مْنِينْ نَاخُذْ ✤ قَالْ لُّه يَا خُويَا فْسَمْتَ عْلِيّ بِاللّهْ وَانَا رَجْلْ مَخْذُولْ ✤ سَافَطْ مَنْ يَدّيّ وْرَجْلِيّ ✤ مَا نَقْدَرْ لَا نُوقَفْ وْلَا نْتَحَرّكْ مَنْ مُوضْعِي ✤ وْالَعْمَى مَنْ فُوقَة الّي يْخَابْ بَافِي وَاقَفْ فِي وَسْطَ الطْرِيقْ مَا يَعْرَفْ مْنِينَ يْرُوحْ ✤ مَنْ عْلِيهَا خَمّمْ الْمَخْذُولْ ✤ قَالْ لُّه يَا خُويَا اسْمَعْ لِيّ ✤ أَنْتَايَا بْرَجْلِيكَ صْحَاحْ ✤ وَاكْتَافْكَ صْحَاحْ ✤ وْيَدّيكَ صْحَاحْ ✤ سِوَى عَيْنِيكَ الّي مَا تْشُوفْ شِي بِمْمْ ✤ إِذَا حِبّيتَ احْمَلْنِي عْلَى ظَهْرَكْ ✤

عَيْنْ	عْيُونْ	عَيْنِينْ
وْذَنْ	وَذْنِينْ	وَذْنِينْ
كْتَبْ	اَكْتَابْ	كَتْبِينْ
خَدْ	خْدُودْ	خْدِّينْ

اَلْوَلَدْ وَ الزَّلِّيبْ

وَاحَدْ اَلْوَلَدْ رَسْلُه بَابَاهْ يَشْرِي زَلِّيبْ ٭ شْرَاهْ وَكْلَا لُه لَحْمَ الْخْدُودْ — اَلشْدَاقْ ٭ وَالْوَذْنِينْ ٭ وَ الْمُخّ فِ الْجَمْجَمَهْ ٭ وَاللْسَانْ فِ الْفُمْ وْغِيرْهُمْ ٭ الحَاصَلْ كْلَا لُه اللْحَمّ اِلِّي فِيهَ الْكُلْ وْخَلَّى الْعْظَمْ وَالغُسْمَانْ جَابْهُمّ لْبَابَاهْ ٭ قَالْ لُّه يَا وَاحَدْ الْكَلْبْ وَاشَنْ هَذَا ٭ قَالْ لُّه يَا بَابَا هَذَا رَاسْ الْكَبْشْ وْرَجْلِينَ الْكَبْشْ ٭ قَالْ لُّه وَايْنَ اللْحَمْ ٭ قَالْ لُّه الْمَالْ رَاهْ ضْعِيفْ ٭ قَالْ لُّه وَايَنْ وَذْنِيهْ ٭ قَالْ لُّه يَابَابَا هَذَا الْكَبْشْ كَانْ طْرَشْ ٭ قَالْ لُّه بَابَاهْ وَايَنْ رَاهُمْ عَيْنِيهْ ٭ قَالْ لُّه كَانْ عْمَى ٭ قَالْ لُّه وَايَنْ لْسَانُه ٭ قَالْ لُّه كَانْ عَقُّونْ ٭ قَالْ لُّه وَايَنْ جَلْدْ رَاسُه ٭ قَالْ لُّه كَانْ بَرْطَاسْ قَالْ لُّه وَايَنْ لَحْمَ الْكَرْعِينْ ٭ قَالْ لُّه كَانْ زَحَّافْ مَنْ رَجْلِيهَ

لَمَّا يَمْشِي لِلْمَسِيدْ يَدِّي حَبَّة بِنِينَة مَعَهْ ۞ وْكِي يَدْخُلْ
بِي بُنْكُه وْ يُقْعُدْ بِي مُوضَعُه يَدَسْمَا تَحْتَ الطَّابْلَة ۞
وَيَظَلْ يَاكُلْ بِي وَقْتَ الْفْرَايَة ۞ يْغُرُّه الشِّيطَانْ ۞
يَعْمَلْ رُوحُه عَافَلْ قَلِّيلْ ۞ وْمُوَ يْرُدْ بَالُه مِنَ الشِّيخْ ۞
وْيْخَزِّرْ بِيهْ تَحْتَ الْعَيْنْ ۞ وْيْغَمَّزْ بِيهْ ۞ وَمْنِينَ يْشُوفُه
غَافِلْ يَمَدْ يَدُّه مَنْ تَحْتَ الطَّابْلَة ۞ وَيَمَسْ بَصْوَابْعُه
النِّينَة ۞ وَيْخَرَّجْهَا ۞ وْيْشَمْهَا ۞ وْيَبْدَا يْخَزِّ بِيهَا ۞
وَيْعَضْ بِيهَا ۞ وَيْمُصَّ الْمَا مَنْهَا ۞ وَيْدُكْ بِي فُمُّه
ابْرَاجْهَا ۞ حَتَّى يَنْتَبَهْ لَه الشِّيخْ ۞ وَيْحَسْ بِهْ ۞ وَيْفَكْ
لُه النِّينَة ۞ وْيَجْعَلْ عْلِيهَ عُقُوبَة ۞

هَذَا جَدْوَلْ اَعْضَا اَلْجَسَدْ اَلْمَثْنِيِّينْ جَ اَلْكَلَامْ

اَلْمُفْرَدْ	اَلْجَمَعْ	اَلْمُثَنَّى
ذْرَاعْ	ذْرُوعْ	ذْرَعِينْ
يَدْ	يَدِّينْ	يَدِّينْ
رْجَلْ	رَجْلِينْ	رَجْلِينْ
كْرَاعْ	كْرُعِينْ	كْرْعِينْ

* وِاذَا مَا نْوَكَّلْكُمْ شَ انَا تْمُوتُوا انْتُمَا جْمِيعْ *

تَصْرِيفَ الْفِعْلَ الْمُضَاعِفْ ∴ شَمْ يْشَمْ

اَلْمَاضِي	اَلْمُضَارَعْ	اَلْاَمْرْ	اِسْمَ الْفَاعِلْ	اِسْمَ الْمَفْعُولْ
شَمِّيتْ	نْشَمْ		شَامْ	مَشْمُومْ
شَمِّيتْ	تْشَمْ	شَمْ	شَامَّة	مَشْمُومَة
شَمِّيتِي	تْشَمِّي	شَمِّي	شَامِّينْ	مَشْمُومِينْ
شَمْ	يْشَمْ			
شَمَّتْ	تْشَمْ			
شَمِّينَا	نْشَمُّوا			
شَمِّيتُوا	تْشَمُّوا	شَمُّوا		
شَمُّوا	يْشَمُّوا			

وْلَدْ مُكْرَاشْ

اَلْوْلَدْ الْمُكْرَاشْ يْحَبّ الْحْلَاوَاتْ وَالْفْوَاكِهِي *

اَلْجَوَارِحْ وَ الْكَرْشْ

مَرَّةْ الْجَوَارِحْ مْتَاعْ الْجَسَدْ قَامُوا عْلَى الْكَرْشْ ❊ قَالُوا وَاشْ مَنْ سَبَّةْ اَحْنَا الْكُلْ نَخْدَمُوا زْمِيَ مَا تَخْدَمْ شِي ❊ غِيرْ تَتْمَتَّعْ بِالدُّنْيَا بَرْكَةْ ❊ قَالُوا الْخَمْسَ حْسُوسْ ❊ اَحْنَا نْحَسُّوا لْهَا بْكُلْ شِي ❊ قَالَ النِّيفْ نَعَمْ اَنَا نْشَمْ ❊ قَالُوا الْعَيْنِينْ اَحْنَا نْشُوفُوا ❊ قَالُوا الْوَذْنِينْ اَحْنَا نَسَّمْعُوا ❊ قَالُوا الْيَدِّينْ اَحْنَا نَخْتَارُوا الْمَاكْلَةْ وْنَدِّيوْهَا لَلْفُمْ ❊ قَالَ الْفُمْ اَنَا نْشَبَّعَ الْكَرْشْ ❊ قَالُوا الشْوَارَبْ اَحْنَا نَشَّرْبُوا ❊ قَالُوا السْنَانْ اَحْنَا نَمَّضْغُوا ❊ قَالَ اللْسَانْ اَنَا نْذُوقَ الْمَاكْلَةْ ❊ قَالَ الْقُرْزِي اَنَا نَبْلَعْهَا ❊ قَالَتْ الرَّيَّةْ اَنَا نَتْنَفَّسْ ❊ قَالَ الْقَلْبْ اَنَا نَخْبَقْ ❊ قَالُوا الرَّجْلِينْ اَحْنَا نَتْمَشَّاوْ وْنَرْبْدُوا الْجَسَدَ الْكُلْ ـ ❊ قَالَ الدْمَاغْ اَنَا نْحَمَّمْ فِيهُمَّ الْكُلْ وَنْعَسَّسْ جْوَارْحَ الْجَسَدْ كُلْهُمْ ❊ وَنْزِيدْ نَعْطِيهُمَّ الرَّايْ ❊ لَاكِنْ هَذَا الْمَعْجَازَةْ مَاهِي صَنْعَتْهَا ❊ وَاجْبَتْهُمَّ الْكَرْشْ ❊ قَالَتْ لَهُمَّ كْلَامْكُمْ بَاطَلْ ❊ اَنَا الِّي نَمْضَمَّ لْكُمْ يْعْنِي نْبَدَّلَ الْمَاكْلَةْ دَمْ ❊ وَالْعْرُوقْ يَاخْذُوا مَنِّي ذَاكْ الدَّمْ وْيَدِّيوْهْ لَلْقَلْبْ ❊ وَالْقَلْبْ يْعَرَّفُه عْلَى جْمِيعَ الْاَعْضَا ❊ هَاذَاكْ الدَّمْ هُوَ الِّي يْوَكَّلْ كُلَّ عْضُو

مُحَاجَيَة

حَاجِيتَكْ حَاجِيتَكْ * لُوكَانْ مَا مُمَا مَا جِيتَكْ

تَصْرِيفُ الفِعْلِ النَاقِصْ مِنْ وَزْن فَعِلَ يَفْعَلُ لَفَى يَلْفَى

اَلْمَاضِي	اَلْمُضَارِعْ	اَلْاَمْرْ	إِسْمُ الْفَاعِلْ	إِسْمُ الْمَفْعُولْ
لْفِيتْ	نَلْفَى		لَافِي	مَلْفِي
لْفِيتْ	تَلْفَى	اَلْفَى	لَافْيَة	مَلْفِيَّة
لْفِيتِي	تَلْفَايْ	اَلْفَايْ	لَافْيِينْ	مَلْفِيِّينْ
لْفَى	يَلْفَى			
لْفَتْ ـ لْفَاتْ	تَلْفَى			
لْفِينَا	نَلْفَاوْا			
لْفِيتُوا	تَلْفَاوْا	اَلْفَاوْا		
لْفَاوْا	يَلْفَاوْا			

اَلْكَرْعِينْ — اَلرَّجْلِينْ

اَلرِّجْلْ وَاحْدَة مِنَ الْقْوَايِمْ ٭ وَالْقْوَايِمْ ڤِ رَبْعَة زُوجَ ذْرُوعْ وْ زُوجْ رَجْلِينْ ٭ وَالْمَوْضَعْ مْتَاعْ الرَّجْلِينْ تَحْتَ الْجَثَّة ٭ يَرْبْدُوا الْجَسَدْ الْكُلْ ٭ اَجْزَاهُمْ — مَنْ بُوقْ الْفَخْذْ ٭ وَالْفَخْذْ حَاكُمْ بَالرُّكْبَة ڤِ السَّاقْ ٭ وَالْوَرَا مْتَاعْ السَّاقْ يْقُولُوا لُه عَضْبَةْ السَّاقْ ٭ وَالسَّاقْ حَاكُمْ بَالْكَعْبَة ڤِ الرِّجْلْ ٭ وَالرِّجْلْ بِيهَا مَنْ بُوقْ وَجْهَ الرِّجْلْ ٭ وْمَنْ تَحْتْ فَالْفَة الرِّجْلْ ٭ وَاللُّورَا الْفَدَمْ ٭ وْمَنْ قُدَّامْ الْخَمْسْ صْوَابَعْ بَاظْفَارْهُمْ ٭ اَلْعُيُوبْ — اَلِّي عَنْدُه كَرْعِينْ مَعْوَجِينْ يْقُولُوا لُه بُو الْكْبَابَسْ ٭ وَالِّي رَجْلُه طْوِيلَة وَالرِّجْلْ الْاُخْرَى قْصِيرَة يْطُوبَلْ مُوَ زَحَّافْ وَلَّا طْوبَالْ ٭

اَفْعَالْ — نَمْشِي — نْوَلِّي — نَفْدَمْ — نْوَخَّرْ — نْقَرَّبْ — نْبَعَّدْ — نْتَمَشَّى — نَجْرِي — نَقْفَزْ — نَبْرَكْ عْلَى رْكَايْبِي — نَبْرَكْ عْلَى رُكْبَة وَاحْدَة — نَزْرَبْ — نْخَبَّطْ رَجْلِي — نَشْطَحْ — اِذَا رَجْلِيكَ لْقَاوْا حَجْرَة يَعَّثْرُوا ٭

اَلْيَدَيْنِ وَ الْمَسْ

مَاهُمْ يَدِّيَّ ✦ هٰذَا الْيَدْ يَدِّي لِيمْنَى ✦ هٰذِهِ يَدِّي لِيسْرَى ✦ مَوْضَعُهُمْ ✦ اَلْيَدَيْنِ اطْرَابَ الذُّرُوعْ ✦ اَجْزَاهُمْ — دَاخِلَ الْيَدْ يَتْسَمَّى كَبَّ الْيَدْ ✦ خَارِجَ الْيَدْفَهَا الْيَدْ ✦ وَكُلْ يَدْ عَنْدَهَا خَمْسَ صَوَابَغْ ✦ كُلْ صَبَغْ كَايِنَ اسْمُه ✦ اَسَمْهُمْ ✦ اَلصَبَعَ الْكَبِيرْ ✦ وَالشَّاهَدْ ✦ وَالوَسْطَانِي ✦ وَ صَبَعَ الْخَوَاتَمْ ✦ وَالصَغِيرْ ✦ وَكُلَّ صَبَغْ فِي اَخِرُه ظَفَرْ ✦ وَكُلَّ صَبَغْ فِيهْ ثَلْثَ مْفَاصَلْ ✦ سِوَى الْكَبِيرْ مَا عَنْدُه غِيرْ زُوجْ ✦ مَنَابِعَ الْيَدْ ✦ نَاخُذْ كُلْ حَاجَة بَيْدِّي وَنَفْبَضْهَا ✦ إِذَا نَحْكُمْ يَدِّي بَالْفَبْضَة نْدَبَّزْ — نَضْرُبْ بَالدَّبْزَة ✦ وَإِذَا نْحُلْ يَدِّي وَ نَضْرُبْ نَعْطِي الْكَفْ ✦ بَالصْوَابَعْ نْمَسَّ الْحْوَايَجْ إِذَا كَانُوا رْطُبْ وَلَّا حْرَشْ ✦ مَرْخِيِّينْ وَلَّا فَاسْحِينْ — ✦ وَ نْفُرْصْ بِهُمْ ✦ وَنْدَغْدَغْ بِهُمْ ✦ وَنْرَوَّشْ لَلنَّاسْ بْحِيوْا ✦ بْيَدِّيَّ فِي زُوجْ نْصَبَّفْ إِذَا كُنْتْ مَرْحَانْ ✦ وَإِذَا نَعْطِي عَهْدِي لْوَاحَدْ الرَّجَلْ نْشَدْلُه يَدَّه بْيَدِّي ✦ نَحْلَفْ بَالْيَمِينْ وَلِيمْنَى هِيَ اَلِّي نَحْلَفْ بِهَا ✦

فَلَانٌ مُولَى ذَرَاعٍ ٭ اَلِّي ذِرَاعُه طَوِيلٌ هُوَ اِلِّي فَادِرْ بِالزَّافِ عِنْدَ النَّاسِ ٭ بَيَّاعُ الْقُمَاشِ يَقِيسُ الْمَلْبَ بِالذِّرَاعِ ٭ مَنِينْ يَكْبَرُ الْوَلَدْ يَفْوَى ذِرَاعُه وَكِيفَ يَكُونَ ذِرَاعُه صَحِيحْ — كِيفَ تَكُونُ قُوَّةُ فِي ذِرَاعُه — يَحْمِلْ — يَزِيدْ — الاَعْمَالُ الْكِبَارُ اِنْ شَا اللّٰه ٭

اَلْفِعْلُ النَّاقِصُ مِنْ وَزْنِ فَعَلَ يَفْعِلُ

اَلْمَاضِي	اَلْمُضَارِعُ	اَلاَمْرُ	اَلْفَاعِلُ	اَلْمَفْعُولُ
———	———	———	———	———
رْمِيتْ حَجَرَهْ	نَرْمِي		رَامِي	مَرْمِي
رْمِيتْ	تَرْمِي	اَرْمِي	رَامِيَهْ	مَرْمِيَّهْ
رْمِيتِي	تَرْمِي	اَرْمِي	رَامِيِينْ	مَرْمِيِّينْ
رْمَى	يَرْمِي			
رْمَتْ-رْمَاتْ	تَرْمِي			
رْمِينَا	نَرْمُوا-نَرْمِيوْا			
رْمِيتُوا	تَرْمُوا-تَرْمِيوْا	اَرْمُوا-اَرْمِيوْا		
رْمُوا-رْمَاوْا	يَرْمُوا-يَرْمِيوْا			

يُوصَلْ وَقْتَ الْمَاكْلَة الْحَدَّادْ يُقْعَدْ مْعَ اصْحَابُه ۞ وَالَّا يْرَبْعَ عْلَى الْمَيْدَة ۞ وَالَّا يْتَوَكَّى عْلَى الْحِيطْ يَاكُلْ ۞ وْبَعْدَ الْفْطُورْ عَادْتُّه يْقَيْلَ شْوِيَّة مْطَوَّلْ عْلَى ظَهْرُه وَالَّا عْلَى جَنْبُه ۞ ذَاكَ الْوَقْتَ الْكَلْبْ يْنُوضْ بِهْ بِيَة يْقَابَلْ مُولَاهْ يْصَدْعُه بَاشْ يَعْطِيَة الْخُبْزْ ۞ قَالْ لُه مَرَّة الْحَدَّادْ ۞ يَاكَلْبْ الشَّرْ ضَرْبَاتْ الْفْطِيسَة الِّي يْزَعْزْعُوا الدَّارْ وَالَارْضْ مَا يْقَطْنُوكْ شِي ۞ وَلَاكِنْ مْضِيغْ الْخُبْزْ يْفَيْمَكْ ۞

اَلذْرُوعْ

اَلذْرَاعْ بَ الرَّبْعَ قْوَايَمْ ۞ اَلذْرَاعَ الْعَضْوْ الِّي حَاكَمْ بَ الْجَثَّة بَالْكَتَابْ ۞ وَالذْرَاعْ بِ خَمْسَة ۞ اَلزَّنْدْ مَنْ فُوقْ ۞ وبَعْدُه الْكُوطْ وَالذْرَاعْ وَالمَعْصَمْ وَالْيَدْ ۞ وْتَحْتَ الْكَتَبْ بِينْ الزَّنْدْ وَالْجَثَّة الْبِيطَانْ مَنْ كُلْ جَنْبْ بَاطْ ۞ اَمْرَاضْ - اَلِّي مَقْرُوضَ الذْرَاعْ وَالَّا مَخْدُولَ الذْرَاعْ وَالَّا مَبْجُوصَ الْمَعْصَمْ مَا يَنْجَمْ شِي يَخْدَمْ ۞

اَفْعَالْ - اَلِّي يَخْدَمْ جْرَانْطِي - مْكَارِي - يْسَوْرَ الْمْعِيشَة مْتَاعُه بَذْرَاعُه ۞ اَلِّي نَالَ الدُّنْيَا بَذْرَاعُه يْقُولُوا

اَلْفِعْلُ الْاَجْوَافْ بِالْعَيْنِ الْاَلِفِي

اَلْمَاضِي	اَلْمُضَارِعْ	اَلْاَمْـرْ	اَلْفَاعِلْ
خُفْتَ مِنَ اللّٰهْ	نْخَافْ		خَايِفْ
خُفْتْ	تْخَافْ	خَافْ	خَايْفَـهْ
خُفْتِي	تْخَافِي	خَافِي	خَايْفِينْ
خَافْ	يْخَافْ		
خَافَتْ	تْخَافْ		
خُفْنَا	نْخَافُوا		
خُفْتُـوا	تْخَافُوا		
خَافُـوا	يْخَافُوا	خَافُـوا	

اَلْكَلْبْ وَ الْحَدَّادْ

كَانْ حَدَّادْ عَنْدُهْ كَلْبْ كُلْ يَوْمْ يَرْفُدْ ۞ وَالْحَدَّادْ يْظَلْ وَاقْفْ قُدَّامَ الزَّبْرَهْ ۞ وَالَّا مَطَالِعْ عَلَى النَّارْ ۞ وَالَّا مَعَلَّقْ بَالْكِيزْ ۞ وَالَّا مَايَلْ عَلَى الْحَدِيدْ يْطَرْقُـهْ ۞ لَاكِنْ مَنِينْ

وَالطِّلِيحَانْ وَالْمَصَارِنْ بِ الْكَرْشْ ✤ وَالسَّنسُولْ وَالضُّلُوعْ يَحْفَظُوا دَاخِلَ الْجَثَّهْ وَيَرْفِدُوا كُلّ الِّي فُوقْهُمْ ✤

اَمْرَاضْهَا — اَلِّي ضَرْبُه الرِّيحَ مْرِيضْ مَنْ صَدْرُه يَسْعَلْ ✤ اَلِّي يَبْزَقْ الدَّمْ عَنْدُه مَرَضْ الرْفِيفْ ✤ اَلِّي مْرِيضْ مَنْ كَرْشُه يْرُدْ بَعْدَ المَاكْلَهْ ✤ وَالَّا تَجْرِي لُه كَرْشُه ✤ وَالَّا رَاهْ مَحْصُورَ الْكَرْشْ ✤ اَلِّي مْرِيضْ بَالكَبْدَهْ وَجْهُه صْفَرْ ✤ اَلِّي عَنْدُه سَنسُولَ مْتَاعَ الظْمَرّ مْعَوَّجْ هُوَ رَجْلَ خْدَبْ ✤ وَالرَّجْلَ الِّي فَدَّه فْصِيرْ يْفُولُوا لُه وَشْفُونْ ✤

اَبْعَال — رَانِي نْطَاطِي — رَانِي نُوفَبْ — نُفْعَدّ عْلَى كُرْسِي شُغْلَ النْصَارَى — نْرَبْعَ عْلَى الْحْصِيرَهْ كِيفَ الْمَسْلِمِينْ — نْتَوَكَّى عْلَى الْحِيطْ — نْرِفَدّ عْلَى ظَهْرِي — نْحَمَّلْ عْلَى كَتْفِي ✤

اَمْرَاضْ — اِلّي يُوجْعُه حَلْفُه يَسْعُلْ * اَلّي يَزْقِي النْهَارْ كَامِلْ يَتْنَحْنَحْ بِ الْعَشِيَّة * هُوَ اِلّي مْرِيضْ بَالْبُوخَنَّاقْ مَا يَنْجَمْ نْ يَتْنَفَّسْ قْرِيبْ يَنْخَمْ * كَايْنِينْ بِ الْجْبَلّ اِلّي قْرُومْتْهُمْ تَنْتْفَخّ لْهُمْ يْقُولُوا خَرْجَتّ لْهُمّ الحَنْجُورَة *

اَفْعَالْ — وَقْتَ اِلّي نْحَبّ نْبُوسْ وَالْدِيّ نْعَتّفْهُمْ * مَنْ عْوَايْدَ التّرْكْ اِلّي يْحَبّوا يْقْتّلُوهْ كَانُوا يْجِيبُوهْ بَالْحَبْلْ * وَالْمْسَلّمِينْ كِي يَذّبْحُوا وَاحَدْ الْكَبْشْ يْقَطّعُوا لَه تَحْتَ الْجُوزَة بَعْدْ مَا قَالُوا بِسْمِ اللّه *

مْثَلْ — زْقِيتْ حَتّى خَرْجَتْ لِي حَنْجُورْتِي *

اَلْجَثّة

فِيهَا بَالزّاف اقْسَامْ * الظّامْرِينْ * وْمِمَا الاَكْتَافْ * وَالصّدَرْ * وَالْكَرْشْ * هَذَا قْدّامْ الْجَثّة * وْمَنْ الْوَرَا الظّهَرْ * وَالْمْقَاعَدَة * وْ بَ الزّوجْ جِهَاتْ الاَجْنَابْ * وْوَسْطَ الْجَسْمْ يْقُولُوا لَه الْحْزَامْ وَالاّ الْقَدّ * وْمَنْهُمّ الْبَاطْنِينْ وَ الْمْخَبّيِينْ * وْمِمَا التّرِيّة وَالْقَلْبْ بِ الصّدَرْ دَاخَلْ الضّلُوعْ * وَالْمَعْدَة وَالْكَبْدَة وَالْمَرّارَة

السِّنَانْ يَقْلَعُهَا ۞

مُحَاجِيَّة

مُكَبَّنْ كِيبَ الْمِيَّتْ وَالتُّوزِيهْ
نَمُصَّه كِيبَ اللِّيهْ وَالْمَامِيهْ

اَلرَّفْبَة وَالَّا الْعُنْق

اَلرَّفْبَة تَحْتَ الرَّاسْ وْبُوقَ الْجَثَّة بِين الْاَكْتَاف ـ ۞ وْهِيَ الِّي تَحْمِلْ الرَّاسْ ۞ صِفْتْهَا ـ اَلرَّفْبَة مْدَوَّرَة ۞ اَقْسَامْهَا يْسَمِّيوا الْفُدَّامْ مْتَاعْ الرَّفْبَة الْقَهْجُومَة ۞ وْبَاقِي الْقَهْجُومَة فَسْمَة خَارْجَة يْقُولُوا لْهَا جُوزَة ۞ وَالْوَرَا مْتَاعْ الرَّفْبَة يْتْسَمَّى قْبَا ۞ وَامَّا دَاخْلْ الرَّفْبَة بِيهَا فَصْبَةْ الرِّيَّة وَالْقُرْزِي ۞ وْبَفَصْبَةْ الرِّيَّة نَتْنَبْسُوا ـــ ۞ فَصْبَةْ الرِّيَّة تَنْفَعْ لَلتَّنْهِيسْ ۞ وْبَالْقُرْزِي نَبَلْعُوا الْمَاكْلَة ۞ وَيْقُولُوا الْحَلْقْ لَلْفَسْمَة الدَّخْلَانِيَّة مْتَاعْ الْفَمْ ۞ يَنْطْفُوا الْقَافْ بَالْحَلْقْ ۞ وْيَزْقِيوا بِهْ ۞ وَيْغَنِّيوا بِه

الّي خمر كاين الّي صبر ۞ في كل غسمار عندنا سطاشن ستة ۞
وهما ربح ستات ۞ وزوج نيبان ۞ وعشر ضروس ۞ واذا
كان الرجل صحيح يكون لسانه حمر ۞ واذا كان مريض يكون
لسانه بيض ۞ الفم لاش ينفع ۞ شوف ترابي تاكل هذا
البشينة ۞ نغز الفشرة بسناني ۞ ونمص ماها بشواربي
۞ ونمضغها بنيهاني وضروسي ۞ ونسنبنها بلساني
يعني نذوقها اذا كانت حلوة والّا فارصة ۞ والفم هو
الّي ناكل به ونسنبن به ۞ وزه نزقي ونعيط بالفم
۞ واذا كنت برحان نضحك بالفم ۞ واذا كنت عيان
وجيعان نتاوب بالفم ۞ واذا كنت شبعان نتقيّع بالفم ۞
واذا كنت مريض بالسعلة نبزق ۞ بشواربي نشرب من
الكاس ۞ ونمص ما البشينة ۞ ونصقر ۞ ونبوس والدي
۞ ونتبسم لاحبابي ۞ وبسناني ثاني نعض به المعاش ۞
وبلساني نلحس ونتكلم ونمدر ونفجم ۞ ونغني
۞ والّي لسانه ثقيل يرطل به المدرة ويتمتم ۞ والّي
ما ينطق شي ابدا يسمى بكوش ۞ والّي مريض من سناته
يقولوا الدودة كلات له ضروسه ۞ الضرسة الّي كلاتها
تضرّ ۞ يداويها بالدوا ۞ والّا يمشي للحقاف والّا لطبيب

خْشِينْ وَمْنَاخْرُ مَحْلُولِينْ ✤ نِيفُه رَاهْ مْفَرَّضْ ✤ وَالنِّيفْ الَاعْوَجْ
هُوَ نِيفَ مْفَوَّسْ ✤ وَالِّي عَنْدُه نِيفَ مْسَقَّمْ سْوَا سْوَا يْقُولُوا نِيفُه
مَنْقَادْ ✤ رَانِي نْشَمْ هَذَا النْوَارَة ✤ رِيحَتْهَا مْلِيحَة — طَيْبَة
— رِيحَتْهَا تْطَيَّبْ ✤ مَاشِي نْشَمْ هَذَا الدْوَايَة ✤ رِيحَتْهَا مَا
مْنْهَاشْ نَاتْنَة — تْفُوحْ ✤ وَالنِّيفْ هُوَ الِّي نْشَمَّ الرْوَايَحْ بِهْ ✤
بَالنِّيفْ فَانَة نَتْنَفَّسْ ✤ وْبَايْدَةَّ النِّيفْ اَلشَّمْ وَالتَّنْفِيسْ ✤
كَايْنِينْ بَعْضْ الشْيُوخَة يْشَمُّوا "الْمَصْوَعَة مْنَ الدُّخَّانْ ✤
كِيفْ مَا نَنْجَمْ شْ نْشَمْ وَالَّا نَتْنَفَّسْ نْقُولَ ضَرْبَنِي الرِّيحْ ✤
صْبَحْتْ مْرَوَّحْ ✤ صْبَحَة كَامْلَة وَانَا نَعْطَسْ ✤ وْنَجْبَدْ مَخْ مْيِّتِي
مَنْ مَكْتُوبِي وْ نَمْخُطْ نِيفِي ✤ وَالِّي صْبَحْ مْرِيضْ مْنَ النَّزْلَة
وْنِيفُه مَسْدُودْ وَالَّا مَبْطَتْ لُه الْنُونَة بَ الْوَادْ لَابُدَّ يَنْسَمْ
نِيفُه ✤

اَلْفُمْ وَ الذَّوْقْ

اَلْفُمْ مَحْطُوطْ تَحْتَ النِّيفْ فُوقَ الدَّقْنَة ✤ مَفْتُوحْ
بِينَ الْخْدُودْ ✤ اَلْفُمْ يَنْقَسَّمْ عْلَى ثَلْثَ اقْسَامْ ✤ هُمَا
الشْوَارَبْ ✤ وَالسْنَانْ ✤ وَاللْسَانْ ✤ لُونَ الشْوَارَبْ كَايْنَ

(1) ajouter : الشَّمَّة

تَصْرِيفَ الْفِعْلَ الاَجْوَافْ بَالْعَيْنَ الوَاوِي

شَابْ ـــ يْشُوبْ

اَلْمَاضِي	اَلْمُضَارَعْ	اَلْاَمْـرْ	اَلْفَاعِلْ
شَبْتْ	نْشُوبْ		شَايَبْ
شَبْتْ	تْشُوبْ	شُوبْ	شَايْبَـة
شَبْتِي	تْشُوبِي	شُوبِي	شَايْبِينْ
شَابْ	يْشُوبْ		
شَابَتْ	تْشُوبْ		
شَبْنَا	نْشُوبُوا		
شَبْتُوا	تْشُوبُوا	شُوبُوا	
شَابُوا	يْشُوبُوا		

اَلنِّيبْ وَ الشَّمْ

اَلنِّيبْ ـ وَسْطَ الْوَجْهْ ـ وْصُورَةَ النِّيبْ هَـذَا النِّيبَ قْصِيرْ ـ هَذَاكَ طْوِيلْ ـ اَلنِّيبَ مْتَاعَ الْوْصِيفَ يْجِـي

نَظْرُه ✤ وَالِّي فْصِيرَ النَظَرْ مَا يْشُوفْ شِي غِيرْ حَاجَة قْرِيبَة يْقُولُوا لُه جْمَرْ ✤ وَالِّي عَيْنِيهَ مْعَوْجِينْ يْقُولُوا لُه عْوَرْ ✤ وَالِّي مَا يْشُوفْ شِي بَالْكُلّ عْمَى ✤ وَالرَّجَلْ الْاَجْمَرْ يَسْتَعْمَلّ النْوَاظَرْ ✤ وَالرَّجَلْ الشَّوَّافْ مَا يَسْتَحَفْهُمْ شِي ✤

أَفْعَالْ — نْحُلْ عَيْنِيَّ ✤ نْغَمَّضْ عَيْنِيَّ ✤ نَرْمَدْهُمْ — نَرْخِيهُمْ ✤ نْخَزَرْ ✤ نَغْمَزْ ✤ نَتْبَرَّجْ فِي التْضَاوَرّ مْتَاعَ الْمْسِيدْ ✤ نْطُلّ بْرَاسِي مْنَ الطَّافَة ✤ رَانِي مْغَبَّنْ نَبْكِي ✤

مْحَاجْيَات

حَاجِيتَكْ زُوجْ مُولَاتْ زَرْعُوا بْلَادْ غِيرْ مَا

حَاجِيتَكْ نَرْمِيهُمْ فِي الزَّرْبْ يَلْحَفُوا الْغَرْبْ غِيرْ مَا

زِينَةَ الرِّيشْ وَ الْعَرِيشْ مْظَلّلْ عْلِيهَا

مَا تَنْبَاعْ مَا تَنْشَرَى لُوكَانْ تَعْطِي الْاَلُوبْ فِيهَا

ثْفِيلَة ٭ وَالِّي يَصَّنَّتْ وْمَا يَسْمَعْ شِي بَالْكُلّ يْقُولُوا لُه طَرَشْ ٭ وَالِّي مَا يَسْمَعْ شِي وْمَا يَنْطَقْ شِي يْقُولُوا لُه عَقُّونْ ٭ كَايْنَة دَارْبَة الْحْزَايْرَ يْعَلْمُوا الْعْقَافَنْ بِيهَا ٭ وَالْجْلِيدَة الرَّطْبَة مْتَاعَ الْوْذَنْ ٭ اَلنْسَا يَثْقْبُوهَا بْنِيَة الشْبُوبِيَّة يْعَلْفُوا بِيهَا الْمْنَاقَشْ وَالْمْقَابَلْ ٭

اَلْعَيْنِينْ وَالشُّوفْ

هَذُوا مُمَا الْعَيْنِينْ ٭ وَالْعَيْنِينْ كَلْمَة مَثْنِيَّة مَعْنَاهَا زُوجَ عْيُونْ ٭ وْمَوْضَعْ الْعَيْنِينْ وَاحْدَة عْلَى الْيْمِينْ وْالْأُخْرَى عْلَى الْيْسَارْ بَة الْوَجْه ٭ وَالْعَيْنْ بِيهَا الْمُمّو ٭ وَالْغْطَا مْتَاعَ الْعَيْنْ هُوَ الِّي يْخَبِّي الْعَيْنْ ٭ وكَايْنَ الشْفَارْ ٭ وَالشْفَارْ بَة الْغْطَا ٭ وْكُلْ عَيْنْ يَحْفَظْهَا الْحَاجَبْ ٭ وْلُونَ الْعَيْنْ كَايْنَة عَيْنْ كَحْلَا ٭ كَايْنَة الِّي زَرْقَا ٭ وَامَّا بَايْدَة الْعَيْنِينْ عَيْنِيَّ مُمَا الِّي نْشُوفْ كُلْ حَاجَة بِمُمْ ٭ بَايْدَة شُمّ الشُوفْ ٭ وْمَنْ يَبْغِي يْشُوفْ يَعْطِي بَالُه لَلشُّوفْ ٭ يَنْظُرْ وْيَتَأَمَّلْ بِي

الدَّقْنَة ✽ وَعْلَى الْيِمِين وَعْلَى الْيِسَار الْخُدُود ✽ خَدْ مَنْ جِهَة وْخَدْ مَنْ جِهَة اُخْرَى ✽ اَلشَّعَرْ بِين الْفُمْ وَ النِّيف يْتْسَمَّى الشْلَاغَمْ ✽ وَ اللَّحْيَة تَنْبَتْ بِ الدَّقْنَة ✽ اَلْوْلَدْ اِلِّي مَا عَنْدُه شِي لَا شْلَاغَمْ وْلَا لَحْيَة غِير الزْغَبْ ✽ يْقُولُوا لُه وَلَدْ مْرَدْ ✽ وَامَّا حَالَ الْوَجْهْ كَايِنْ اِلِّي ضْعِيف كَايِنْ اِلِّي سْمِين ✽ اِلِّي يَفْرَحْ وَجْهُه مَشْرُوحْ ✽ وَاِلِّي يَتْغَبَّنْ وَجْهُه مْعَبَّسْ ✽

اَفْعَالْ — كُلّ صْبَاحْ نُغْسَلْ وَجْهِي بَالمَا ✽ وْ مَنْ بَعْدْ نَمَّسْحُه بَالْفُوطَة ✽ اِذَا عْرَقْت نْنَشْف جْبِينِي بَالْمَحْرَمَة ✽ كُلْ جَمْعَة الْحَقَّاف يْعَقَّبْ لِي شَعْرِي وْلَحَيْتِي ✽ وَيْزَيِّنْ لِي رَاسِي وْ وَجْهِي ✽

اَلْوَذْنِينْ وَ السَّمْعْ

هَذُوا يْتْسَمَّاوا الْوَذْنِينْ ✽ هَذَا الْوَذَنّ الْوَذْنْ لِيمْنَى ✽ وْهَذِه الْوَذْنْ لِيسْرَى ✽ وَالوَذْنِينْ مُمَا اِلِّي نَسَّمْعُوا الصُّوتْ وَالْحَسْ بِمُمْ ✽ وَاِلِّي يَبْغِي يَسْمَعْ يْرُدْ بَالُه لَلسَّمْعْ يْصَنَّتْ ✽ وَاِلِّي يَصَّنْتَ مْلِيحْ وْ مَا يَسْمَعْ شِي مْلِيحْ وَذْنُه

تَصْرِيفَ الْفِعْلَ الْأَجْوَفْ بِالْعَيْنَ الْيَايِي

اَلْمَاضِي	اَلْمُضَارِعْ	اَلْأَمْـرْ	اَلْفَاعِلْ
شَبْتْ	نْشِيبْ		شَايَبْ
شَبْتْ	تْشِيبْ	شِيبْ	شَايْبَـة
شَبْتِي	تْشِيبِي	شِيبِي	شَايْبِينْ
شَـابْ	يْشِيبْ		
شَابَتْ	تْشِيبْ		
شَبْـنَا	نْشِيبُوا		
شَبْتُـوا	تْشِيبُوا	شِيبُوا	
شَابُـوا	يْشِيبُوا		

اَلْـوَجْـــهْ

اَلْوَجْـهْ فُدَّامَ الرَّاسْ وْفِيهَ الْفُوقَ الْجْبِينْ ـ وَالَّا الْجَبْهَـة * وْمَنْ تَحْتُه الْحْوَاجَبْ وَالْعَيْنِينْ * بِينَاتْهُمَّ النِّيفْ * وْتَحْتَ النِّيفَ الْفُمْ * وْتَحْتَ الْفُمَّ

بالجلد والشعر ❊ وكايين الي عندهم راس كيبف الكورة راسهم مكور ❊ وكايينين الي عندهم راس مستطول يحني طويل ❊ الرجل الي يخرج من عند العقاب شعره راه قصير ❊ راسه معقب ❊ والي كبر له الشعر يقولوا له راسه مغوبل ❊ الوصفان بالكثرة شعرهم مكشرد ❊ والروامي بالغالب شعرهم رفيق ❊ واما لون الشعر ❊ الناس متاع الصحرا عندهم شعر كحل ❊ والناس متاع بلاد الجوب شعرهم سمر — زعر ❊ بن ادم منين يحكم ربعين سنة شعره يولي شمط ❊ والشيباني شعره شايب ❊ الي ما عنده ش الشعر نقولوا له برطاش ❊

ابعال — ندور راسي على اليمين وعلى اليسار ❊ نهز راسي ❊ نرفع راسي ❊ نحط — نهبط راسي — ❊ نقعد — نوقف راسي فبالة ❊ نشيت — نمشط راسي ❊

اَلْبَابْ الثَّالَثْ

جَسْمَ بْنَ ادَمْ

جَسْمَ بْنَ ادَمَ عَلَى ثَلَاثَة ❊ اَلرَّاسْ ـ اَلْجَثَّة ـ اَلْقْوَايَمْ ❊

اَلرَّاسْ (ج رْيُوسْ)

يَنْقْسَمْ عَلَى زُوجَ الْوَجْهْ وَالْجَمْجَمَة ❊ وَامَّا الْجَمْجَمَة ﺑ الْبُونْ وَاللُّورَا مْتَاعَ الرَّاسْ ❊ عَنْدْهَا عَلَى الْيَمِينْ وَعَلَى الْيَسَارَ الْوَذْنِينْ ❊ وَقْرِيبَ مْنَ الْوَذْنِينَ النَّوَاظَرْ ❊ وَالْمَلْغِيغَة بُوقَ الرَّاسَ تْكُونْ رْطَبَة عَنْدْ الَاوْلَادَ الصْغَارْ ❊ مَنْ تَحْتَ وْمَنْ وْرَا الْجَمْجَمَة كَايْنَ الْقْبَا ❊ وْدَاخَلْ عَظْمَ الْجَمْجَمَة رَاهْ الْمُخْ ـ الدْمَاغْ ❊ وَالْجَمْجَمَة اَلْكُلّ مْغَطْيَة

شْكُونْ مَنْهُمّ الِّي يْعَرّي وَاحْدَ الْمْسَابَرْ ۞ وَيْنَحّي لُـــه لْبَاسُـه ۞ بْدَا الرّيحْ هُوَ الاَوّلْ ۞ نْهَارْ كَامْلْ وْهُوَ يَعْصَبْ حَتّى فَيْمَ الْعْجَاجْ بَالْغْبَارْ ۞ وَجْمَعَ السْحَابْ فَ السْمَا ۞ وْطَاحْتَ النّوْ ۞ وْحَمْلُوا الْوِيدَانْ ۞ وْوَلّى الْبَرْقْ يْشَالِي ۞ وَالرْعَدّ يْزَقْلَمْ ۞ وْطَاحَ الْمَشْعَالْ ۞ لَاكِنْ قَدْ مَا يْزِيدَ الرّيحْ يْتْقَوّى وَالْمْسَابَرْ يْدَلْبَقْ وَيْلَمْ ۞ كَسّوْتُه عْلِيهْ ۞ وَالرّيحْ مَا قْضَى مَنّه حَتّى نِنِي ۞ غَدْوَة مَنْ ذَاكْ الشّمْسْ طَلّتْ مْشَعْشْعَة حَتّى طَلْقَتّ الْحَـرْ ۞ وْيَبْسَتْ الاَرْضْ ۞ وْصَارَ الْهْوَا سْخُونْ ۞ وَانْغَمّ الْمْسَابَرْ ۞ وَبْدَا الرّجْلَ يْسِيلْ بَالْعْرَقْ ۞ وَلّى يْنَحّي فِي حْوَايْجُه بَالْحَاجَة يْعْنِي حَاجَة بَعْدْ حَاجَة

مَعْنَاهْ

قَالُوا الْعْرَبّ الصّوفْ تَنْبَاعْ بَالرْزَانَة ۞ يْعْنِي الِّي هُوَ ثْقِيلْ يَبْلَغْ مُرَادُه ۞ وَالْخْفِيفَ الْمْفَلّفْ يَحْمَقْ مَنْ غِيرْ فَايْـــدَة ۞

مِنَ الصُّغْرِ حَتَّى لِلْكِبَرِ

وَلَدُ الرَّضَاعَةِ يُسَمَّى صَابِي ❊ بَعْدَ مَا يَكْبَرْ يَرْجَعْ بَى الْخَمْسَ سْنِينَ يْقُولُوا لَه طْفِيَّلْ — وْلِيَّدْ ج وْلِيدَاتْ ❊ بَعْدْ مَا يَرْجَعْ بِهَ الْعَشْرَ سْنِينَ يْقُولُوا لَه وْلَدْ — طْفَلْ ❊ وَقْتَ الِّي يَرْجَعْ بِهَ الْخَمْسْطَاشَرْ سْنَة وْشَارْبُه يْبْدَا يَخْضَارْ يْقُولُوا لَه شَابْ — عَازَبْ ❊ لَمَّا يَرْجَعْ بِهَ الْعْشْرِينَ سْنَة يْقُولُوا لَه رَجَلْ ❊ بَافِي رَجَلْ حَتَّى يْشِيبْ يْقُولُوا لَه شِيبَانِي ❊ حَتَّى يَمْرَمَّ يْقُولُوا بْلَانْ شِيخْ كْبِيرْ ❊ مَا بْقَاتْ لَه الَّا الْمُوتْ ❊

وَامَّا الْمْرَاةْ كِي تْكُونَ صْغِيرَة تْكُونَ طْفِيلَة — بْنِيتَة وْبَعْدَ الْعَشْرَ سْنِينْ تَرْجَعْ عَاتَنْ ❊ وَمْنِينْ تَزَوَّجْ تَسَمَّى عْرُوسَة ❊ وْلَمَّا تْكَبَّرْ شْوِيَة يْقُولُوا لْهَا مْرَاة ❊ وبَعْدْ مَا تْفُوتَ الرَّبْعِينْ سْنَة تَرْجَعَ عْجُوزَة ❊

اَلشَّمْسْ وَالرِّيحْ

وَاحَدْ الْمَرَّة الشَّمْسْ وَالرِّيحَ تْعَانْدُوا بِهَ الْقُوَّةْ ❊

مُحَرَّمْ ۞ وَ الثَّانِي الْمُولُودْ يُعْنِي يَوْمَ وْلَادَةْ مُحَمَّدْ النَّبِي ۞ وَ الْمُولُودْ يُوفَحْ يَوْمَ ثْنَاشْ مَنْ شَهَرْ رَبِيعَ الأَوَّلْ ۞ وَ الثَّالَثْ عِيدَ الصْغِيرْ — وَ الآَّ عِيدَ الفِطْرْ ۞ هُوَ الِّي يَقَطْرُوا فِيهْ يُعْنِي يَبَطْلُوا الصْيَامْ بَعْدْ رَمْضَانْ ۞ وْ مَنْ ذَاكَ الْيَوْمْ مَا يْصُومُوا شِي ۞ وَ شَهَرْ رَمْضَانَ خْلَاصْ ۞ وَ الرَّابَعَ الْعِيدَ الْكْبِيرَ الْمْوَافَقْ لَثْنَاشْ مَنْ شَهَرْ ذُو الْقِعْدَة — ۞ يْقُولُوا لَهْ ثَانِي عِيدَ الْأَضْحَى ۞ عْلَى خَاطَرْ يْضَحِّيوَا بَالَاكْبَاشْ ۞ كِمَا ذَبَحَ النَّبِي ابْرَاهِيمْ خَلِيلَ اللَّهْ كَبْشْ فِيهْ مَضْرَبْ وَلْدَهْ اسْمَاعِيـــلْ ۞

فِي السَّـــنْ

فَدَّاشْ عَنْدَكْ مَنْ سْنَة ۞ اَلشِّيخْ فَدَّاشْ فِي عُمْرَهْ ۞ بَابَاكَ شْحَالْ عَنْدَهْ فِي عُمْرَهْ ۞ يَمَّاكَ شْحَالْ عَنْدَهَا مَلِّي زَادَتْ ۞ خُوكَ الْكْبِيرَ شْحَالَ سْنِينَـهْ ۞ شْكُونْ مُولَى ثْلَطَّاشَنْ سْنَة فِيكُمْ ۞ مْرَاة مُولَاةْ خَمْسِينَ سْنَة يْقُولُوا لَهَا عْجُـوزَة ۞

* عِيدَ كَبِيرَ عْظِيمْ * مَا يَفْرَاوْا شِي الصُّبْيَان بِيهْ ـــــ *
وْيَتْسَرْحُوا مِنَ الْمْدَارِس وَالْمْسَايَدْ * يْعُوشْرُوا مُدَّةَ ثْنَاشَرْ
يَوْمْ * وَسْبَعْ جَمْعَاتَ قْبَلْ عِيدَ الْبِصَحْ * اَلنْصَارَى يَعَّمْلُوا
مِيشْطَة يْقُولُوا لَهَا كَرْنَابَالْ * وَالْمَسَّلْمِينْ يَطَّلْفُوا عْلِيهَا
عِيدَ الْمْهَابَلْ * الاَوْلَادَ يْحَجْبُوا وْجُوهْهُمْ شْغَلَ التْمَسْخِينْ
* وَيْحَوْسُوا فِي الاَسْوَاقْ * وَالصْغَارَ يْتَبْعُوهُمْ * وَيْعَيْطُوا
عْلِيهُمْ يْقُولُوا مَامُو كَرْنَابَالْ * وْغَدْوَة مَنْ ذَاكْ يَبْدَا
رَمْضَانَ النْصَارَى يُعْنِي زْمَانَ صْيَامْهُمْ * مَا يَاكْلُوا شِي
اللْحُمْ فِي ذُوكْ الاَيَّامْ * وْيَوْمَ رْبَعْطَاشْ مَنْ شْهَرْ جُولِيتْ
رَاهِي الِبِيشْطَة الْعُمُومِيَّة ـ بِيشْطَةَ الْجَمْهُورِيَّة ـ فِي
ذَاكْ الْوَقْتْ يَتْسَرْحُوا التْلَامِيذْ * يْعَبْرُوا الْمَكَافْيَاتْ كْتُوبَ
وْتِيجَانَ مْذَهَّبِينْ * وَيَعُوشْرُوا * مَذْوَامَا الْعْوَاشِيرَ
الْكْبَارْ * طُولْهُمْ شَهْرَيْنَ وْنُصْ * مَا يَخَّدْمُوا شِي
عْلَى خَاطَرْ الْخَدْمَة مُحَالْ مَنْ كُثْرَةَ الشَّمْسْ وَالْحَرْ
وَالْفَايْلَة *

اَعْيَادَ الْمَسَّلْمِينْ

أَعْيَادَ الْمَسَّلْمِينْ رَبْعَة * عَاشُورَا يَوْمْ عَشْرَة مَنْ شَهْرْ

نْـمَـازْ	نْـمَـازَاتْ	نْـمَـازَيْـنْ
شْـهَـرْ	شْـهُـورْ	شَـهْـرَيْـنْ
عَـامْ	أَعْـوَامْ	عَـامَيْـنْ
مَـرَّةْ	مَـرَّاتْ	مَـرْتَـيْـنْ
خَـطْـرَةْ	خَـطْـرَاتْ	خَـطَّـرْتَـيْـنْ
مْـيَـةْ	مَـيَّـاتْ	مَـيْـتَـيْـنْ
أَلْـفْ	أَلَافْ	أَلْـفَـيْـنْ

فِ الأَعْيَادْ عَنْدَ النْصَارَى

عَنْدَ النْصَارَى الأَعْيَادَ الْكْبَارَ الِّي مَا يْخَدْمُوا شِي النَّاسْ فِيهُمْ الأَوَّلْ عِيدَ جْمِيعَ الْقُدْسِيِّينْ * يُوفَعْ فِي يُومْ وَاحَدْ مَنْ شَهْرْ نُوَانْبَرْ * وَالْيُومْ مَنْ بَعْدْ عِيدَ الْمَوْتَى * يْزُورُوا الْجَبَّانَةْ * وْيَدِّيوْا النْوَارْ لَلْمَقْبَرَةْ * وْيُومْ خَمْسَةْ وْعْشْرِينْ مَنْ شَهْرْ دْسَنْبَرْ مِيلَادْ سِيدْنَا عِيسَى * وْمَنْ بَعْدَ الْيُومْ الأَوَّلْ مْتَاعْ الْعَامْ الْجْدِيدْ رَاسْ الْعَامْ * يْوَخْرُوا الْخَدْمَةْ * وْيَعْطِيوْا بَالْهُمْ لَلْفَرْحْ * وعِيدَ الْفِصَحْ هُوَ فِي شَهْرْ مَغْرَسْ وَالأَشْهُرْ يَبْدِلُوا

من شَهْرْ يُونْيُو ❊ وَالْخَرِيفْ يَبْدَا يَوْمْ رَبْعَة وْعُشْرِينْ من شَهْرْ سِتَنْبَرْ ❊ وْفَصْلَ الشْتَا ❊ بَرَّ الْجَزَايَرْ زْمَانَ النَّوَّ وَالزَّرْعْ ❊ وَالرَّبِيعْ وَقْتَ النَّوَارْ وَالْخُضُورَة ـــ ❊ وَالصِّيفْ وَقْتَ الْقَايْلَة وَالْحْصَادْ ❊ وَالْخَرِيفْ وَقْتَ الْعَلَّةْ مَنْ كُلَّ طْبَعْ وَالْحَرْثْ ❊

بَ الْمُفْرَدْ وَالْجَمْعْ وَالْمُثَنَّى

اَلْمَسْلِمِينْ بِي بَرَّ الْجَزَايَرْ عَنْدْهُمْ عَادَة بَ الْكْلَامْ ❊ مَا يْقُولُوا شِي زُوجَ دْقَايَقْ ❊ وْلَاكِنْ يْقُولُوا دْقِيقْتَيْـــنْ خِيرْ ـ الخ ❊

هَذَا جَدْوَلْ الْكَلِمَاتْ الْمُثَنِّيينْ بِي تَفْسِيمَ الْحَالْ وَالْعَدَدْ

اَلْمُفْرَدْ	اَلْجَمْعْ	اَلْمُثَنَّى
دْقِيقَة	دْقَايَقْ	دْقِيقْتَيْنْ
سَاعَة	سْوَايَعْ	سَاعْتَيْنْ
يَـــوْمْ	اَيَّـــامْ	يُومَيْنْ
لِيلَة	لْيَـــالِي	لِيلْتَيْنْ

في شهور المسلمين

شهور المسلمين هما محرّم - صفر - جمادة الأوّل - جمادة الثاني - رجب - شعبان - رمضان - شوّال - ذو القعدة - ذو الحجّة *

النصارى يحسبوا الزمان على الشمس * والمسلمين يحسبوا الزمان على القمر * وشهر المسلمين بيه شويه كتر من تسعة وعشرين يوم ونص يوم * والسنة القمرية بيها تلتمية وربعة وخمسين يوم * والسنة الشمسية بيها تلتمية وخمسة وستين يوم * والا وستة وستين يوم *

في الفصول

الفصول ربعة * الربيع * والصيف * والخريف * والشتا * الشتا تبدا نحو يوم تلاتة وعشرين من شهر دجنبر * والربيع يبدا نحو يوم ربعة وعشرين من شهر مارس * والصيف يبدا نحو يوم تنين وعشرين

وْكَايِنَ الِّي يْقُولُوا لْغُنْشْتْ اَوْتْ * وَلْمَغْرَسْ مَارْسْ * وَلْيُولْيُو جُولِيتْ الخ * وَالثْنَاشَنْ شْهَرْ يَعَّمْلُوا عَامْ سْنَة *

رَاسَ الْعَامْ

اَلْيَوْمَ الاَوَّلْ مْتَاعْ شَهْرْ يَنَّارْ هُوَ رَاسَ الْعَامْ * وْذَاكَ الْيَوْمْ عِيدْ مَشْهُورْ عَنْدَ النْصَارَى * مَا يَخَّدْمُوا شِي بِيهْ * كُلْ وَاحَدْ يْسَلَّمْ عْلَى اصْحَابُه وَاحْبَابُه * وَيْقُولَ لْهُمْ عَامْكُمْ مْبَرُوكْ * وْالاَوْلَادْ يْحَيِّيوْا وَالْدِيهُمْ * يْقُولُوا لْهُمْ يَا يْمَّا اللَّهْ يْطَوَّلْ عُمْرَكْ * يَا بَابَا اللَّهْ يْعَيْشَكْ * اَللَّهْ يْكَمَّلْ مُرَاكْ * وَامَّا تْلَامِيذَ الْمْسَايَدْ وَالْمْدَارَسْ مَا يَفْرَاوْا شِي هَذُوكْ الاَيَّامْ مَنْ مِيلَادْ سِيدْنَا عِيسَى حَتَّى لَلْيُومَ الثَّالَثْ وَالَّا الرَّابَعْ مْتَاعْ شْهَرْ يَنَّارْ * مُدَّةْ يْجِي عَشْرَ ايَّامَ يْعُوشْرُوا يْعْنِي عَنْدْهُمْ التَّشْرِيحْ * مَا يْرُوحُوا شِي لَلْمَدَّرْسَة * وْمَا يَتْعَلْمُوا شِي * وْلَاكَنْ يَاكْلُوا الْحْلَاوَاتْ * وْيَقَّبْلُوا هْدِيَّاتْ دْرَاهَمْ وْلَعْبَاتْ مَنْ كُلْ نُوعْ *

تَصْرِيفُ الْمَاضِي

أَنَا ضَرَبْتْ	اِحْنَا ضَرَبْنَا
أَنْتَ ضَرَبْتْ	أَنْتُمَا ضَرَبْتُوا
أَنْتِي ضَرَبْتِي	
هُوَ ضَرَبْ	هُمَا ضَرَبُوا
هِيَ ضَرَبَتْ	

بَابُ الشُّهُورْ

ثَلَاثِينْ يُوْمْ وَالَّا وَاحَدْ وَثَلَاثِينْ يُوْمْ يَعَمْلُوا شَهَرْ * بَالْمَثَلْ الشَّهَرْ الَاوَّلْ يُعْنِي يَنَّارْ فِيهْ ٣١ يُوْمْ * يَبْرِيرْ فِيهْ ٣٠ يُوْمْ * غِيرَ شَهَرْ بُورَازْ فِيهَ ثَمَنْيَهْ وْعُشْرِينْ يُوْمْ وَالَّا تَسْعَهْ وْعُشْرِينْ يَوْمْ عَنْدَ النَّصَارَى ـــــ * وَالثَّنَاشَنْ شَهَرْ يَتْسَمَّاوْا يَنَّارْ ـ بُورَازْ ـــــ مَعْرَسْ ـ يَبْرِيرْ ـ مَايُو ـ يُونْيُو ـ يُولْيُو ـ غُشْتْ ـ سِتَانْبَرْ ـ كْتُوبَرْ ـ نُوَانْبَرْ ـ دْجَنْبَرْ *

وْذَاكْ الدَّرْسْ نَفَّلْتُوهَ مِنْ الْوَرْقَهْ الْمَوْسَخَهْ لِلْنِّفِيَهْ ❁

سِيرَةَ التْلَامِيذْ

اَلْبَارَحْ مَبَّ الْقَبْلِي ❁ وْغَرَّ الشِّيطَانَ التْلَامِيذْ ❁ وْعَمْلُوا بَارْوَاحْهُمَّ مْمَابَلْ ❁ وَ الِّي مَنْهُمَّ فْبَاحْ عَمْلُوا عْمَايَلْهُمْ ❁ وْكَثْرُوا الحُسْ ❁ وْ فَجْمُوا ❁ وْصَقْرُوا ❁ وْدَنْدْنُوا ❁ وْمَا فَعْدُوا شْ مْلِيحْ ❁ فِي مْضَارَبْهُمْ ❁ وَلَاكِنْ تْقَلْبُوا مَنْ كُلْ جِهَهْ ❁ وْبَعْضْ مَنْهُمَّ امْتَدُّوا عْلَى الَابْنَاكْ ❁ وَالَّا اتَّكَاوَا عْلَى الطَّابْلَهْ ❁ وْرَفْدُوا نْصِيبْ ❁ وَالْغَابْلِينْ مَا تْصَنْتُوا شِي لَكْلَامَ الشِّيخْ ❁ وْصَيْدُوا الدَّبَّانْ ❁ وَ الْمَدَّارِينَ تْكَلْمُوا مْعَ بَعْضْهُمْ بَعْضْ ——— ❁ وَ الْمَعْجَازِينْ طَلْبُوا التَّسْرِيحْ بَاشْ يْخَرْجُوا وَيْحَوْسُوا شْوِيَهْ ❁ وْالَاوْلَادْ قْلِيلِينَ الْأَدَبْ كِيفْ سَبْقُهُمَّ الشِّيخْ جَاوْبُوهَ بْكَلَامْ خْشِينْ ❁ وِاذَا عَافَبْهُمَّ الشِّيخْ بْقَاوَا يْتَمْتْمُوا عْلِيهْ ❁

اعْرِضُوا عَلَيَّ دَرْسَكُمْ ۞ وَتَصَنَّتْنَا لِكَلَامِ الشَّيْخِ ۞ وَوَقَفْنَا ۞ وَعَرَضْنَا دَرْسَنَا عَلَيْهِ ۞ وَكِيفَ حَفَظْنَا مَلِيحَ شُكْرًا ۞ وَكِيفَ مَا حَفَظْنَاهُ شِي نَخَصْنَا وَسَبْنَا ۞ وَكِيفَ غَلَطْنَا فِي عَرْضِه دَبَّرَ عَلِينَا وَعَاوَنَّا ۞ وَكِيفَ بَسَّدْنَا كَلَامَنَا صَلَحُه ۞ وَكِيفَ مَا نَطَفْنَا شَ مَلِيحْ سَفَّرَ لَنَا الْكَلَامْ حَتَّى انْطَلَقَّ لَنَا لْسَانَّا ۞ وَبَعْدْ مَا مْحَنَّا وَاحَدْ بَعْدْ وَاحَدْ كُلْ وَاحَدْ بْدَالْتُه ۞ قَالَ لَنَا اقْعُدُوا ۞ وَقْعَدْنَا نَخَدَّمُوا فِي حَاجَة أُخْرَى ۞

فِي الإِمْلَا وَ الْكِتِيبَة

اَلْبَارَحْ قَالَ لَكُمَّ الشَّيْخْ رَانِي نَمْلِي — نَبْتِي لْكُمْ بَعْضَ الْعِبَارَاتْ ۞ وْبِهْ بِيهَ انْتُمَا جْبَدْتُوا كْرَارِيسَ الْكِتِيبَة ۞ وَحْكَمْتُوا الْقَلَمْ ۞ وَغْطَسْتُوا الشْوِيكَة فِي الْمَحَّبَرَة ۞ وْسَطَّرْتُوا فِي الْوَرْقَة ۞ وَتْصَنَّتُوا لَلشَّيْخْ ۞ وَكْتَبْتُوا مْسَفَّمَ مْلِيحْ ۞ وْكِي نْكَسَّرَ الْقَلَمْ سَلَّفْتُوا شْوِيكَة مَنْ بَعْضَ اصْحَابْكُمْ ۞ وَحْسَنْتُوا الْكِتِيبَة ۞ وَ نْقَطْتُوا الْحْرُوفْ ۞ وْكِيفَ خَلَّصْتُوا الْوَرْقَة قْلَبْتُوا ۞ وْكِيفَ خَلَّصْتُوا الدَّرْسَ ضَرَبْتُوا خَطْ يَدْكُمْ ۞ صَحَّحْتُوا الْغْلَاطْ ۞

اَللِيلْ

اَلْبَارِحْ عَلَى الْعَشْرَةْ مْتَاعْ اللِّيلْ نْعُسْتْ شْوِيَّةْ بَعْدْ مَا رَاحْ الْحَالْ وْجَا اللِّيلْ وْكَانْتْ الظَّلْمَةْ ❊ وْسَلَّمْتْ عْلَى وَالْدِيَّ ❊ وَدْخَلْتْ فِي بِيتِي ❊ وَقْلَعْتْ حْوَايْجِي ❊ وَرْضَعْتْهُمْ فُوقْ كُرْسِي ❊ وَطْلَعْتْ فُوقْ فْرَاشِي ❊ غَمَّضْتْ عَيْنِيَّ ❊ وَرْقَدْتْ بِهْ فِيهْ ❊ وْكِيفْ ضَرْبَتْ الْخْدَاشْ كُنْتْ رَاقَدْ ❊ وْمَنْ بَعْدْ ضَرْبَتْ الثْنَاشْ يْعْنِي نُصّ اللِّيلْ ❊ كُنْتْ رَاقَدْ ثَانِي ❊ وْمَازِلْتْ رَاقَدْ حَتَّى ضَرْبَتْ السِّتَّةْ مْتَاعْ الصْبَاحْ ❊ جَاتْ يَمَّا لْبِيتِي وْفَيْمَتْنِي ❊ قَالَتْ لِي نُوضْ يَا وْلِيدِي ❊ طَلْعَتْ الشَّمْسْ ❊ وْبَانْ النْهَارْ ❊ وَاصْبَحْ الصْبَاحْ ❊ رَاكْ عَجْزَانْ الْيُومْ ❊ وَرْقَدْتْ بَالزَّافْ ❊ ذَاكْ الْوَقْتْ بْطَنْتْ ❊ وَهْبَطْتْ مْنَ الْفْرَاشْ ❊ وَلْبَسْتْ لْبَاسِي ❊ وَبْطَرْتْ وَمْشِيتْ لَلْمَدْرْسَـــــــةْ ❊

فِي عَرْضْ الدَّرْسْ

اَلْبَارِحْ فِي بِيتْ الْفْرَايَةْ الشِّيخْ قَالْ لْنَا نُوضُوا ❊

رَاحْ بَالْعَاقِبَهْ فِي حَالُه ✽ وَلْعَبْ حَتَّى لَلْوَقْتْ ✽ وْكِيفْ وْصَلّ الْوَقْتْ ضْرَبّ النَّاقُوسْ وَالَّا ضْرَبّ الطْبَلْ زَادْ تْصَقَّبْ التَّلْمِيذْ وَدْخَلْ الخ ✽

التَّحْوِيسَة

نْهَارَ الْخْمِيسْ الْمَاضِي جْمَاعْةَ التْلَامِيذْ تْسَرْحَتْ ✽ وْحَوْسَتْ فِي الْفَحْصْ ✽ خَرْجَتّ مْنَ الْمَدْرَسَة عْلَى الزَّوْجْ بَعْدْ مَارْتَبَتْ رُوحْهَا زُوجْ زُوجْ ✽ وْفَطْعَتّ الْمْدِينَة بَالْخَبَّة ✽ وْجَارَت بَابْ الْبْلَادْ ✽ وْوَصْلَتْ لْلْجْنَايَنْ ✽ وْكِيفْ صَابْتْ السْجُورَ وْمَضْرَبْ خَالِي اقْتَرْفَتْ مَنْ كُلْ جِهَة وْلَعْبَتْ ✽ وَامَّا لَعْبْهُمْ نَقْزُوا ✽ تْضَارْبُوا ✽ حَاوْزُوا بَرْطَطُو ✽ طَيْرُوا الطَّيَّارَاتْ مْتَاعْ الْكَاغَطْ ✽ وْفَطْبُوا النْوَارْ ✽ وْلَفْطُوا التُّوتْ مْنَ السْجُورَ اِلِّي حْذَا الطْرِيقْ ✽ وْفَجْمُوا ✽ وغَيْطُوا وضَحْكُوا ✽ وْكِي غَرْبَتّ الشَّمْسْ دَخْلُوا لْلْمْسِيدْ بَعْدْ مَا تْنَبْسُوا الْهْوَا عْشِيَّة كَامْلَة ✽

عَلَى الْبُنْكْ تَعَرَّضِي دَرْسَكْ ❊ وْمَنْ بَعْدَ كْتَبْتِي بِي كُرَّاسَكْ ❊ وَعْمَلْتِي جَهْدَكْ جِ الْفَرَايَة ❊ وْكِيفْ مَا نْطَفْتِي شَى مْلِيحْ سَقَّمْ لَكَّ الشِّيخْ ❊ وْصَحَّحْتِي كْلَامَكْ ❊ وِاذَا مَا فْهَمْتِي شِي قَسَّمْ لَكَّ الشِّيخْ ❊ وْعَاوَدْ لَكَّ مْلِيحْ ❊ وْكِيفْ خَلَّصْتِي الْوَرْقَة فْبَلْتِيهَا ❊ وْمَنْ بَعْدَ كْتَبْتِي بَالْفَتْوَة ❊ وَحْسَنْتِي الْكْتِيبَة ❊ وْبَعْدْ مَا ضَرَبَّ النَّاقُوسْ خْرَجْتِي وَرْجَعْتِي لْدَارَكْ ❊

❊ خْرُوجَ التْلَامِيذَ مْنَ الْمْسِيدْ

اَلْبَارَحْ كِيفْ ضَرَبَّ الطْبَلْ قَالَ الشِّيخْ بَرْكَاكُمَّ مْنَ الْفْرَايَة ❊ يَا فْلَانْ حُلَّ الطْوَافِي ❊ وَالتَّلْمِيذَ طْلَعْ فُوقَ الْكُرْسِي ❊ وَجْبَدَّ الطَّافَة ❊ وْبَدْلَ الْهْوَا مْتَاعَ الْمْسِيدْ ❊ وْكُلْ طْبَقْ كْتُوبُه ❊ وْوْقَفْ مْنَ الْبُنْكْ ❊ وَخْرَجْ مَنْ مَضَّرْبُه ❊ وْصَفَّفْ رُوحُه مْعَ اصْحَابُه ❊ وَخْرَجَّ مْنَ الْمْسِيدْ ❊ وَدْخَلْ فِي وَسْطَ الدَّارْ ❊ وْقَالَ الشِّيخْ اوْقْفُوا ❊ وْكُلْ وَاحَدْ وْقَفْ ❊ وْقَالَ الشِّيخْ اقْتَرْفُوا ❊ اَلْعْبُوا بَالْهْنَا مْعَ بَعْضْكُمْ بَعْضْ وْكُلْ وَاحَدْ

عَنْدَ اللُّوحَة الْكَحْلَا

اَلْبَارَحْ قَالْ لَكَّ الشِّيخْ يَا فْلَانْ نُوضْ رُوحْ لَلُّوحَة ✽ حَوَّسْتْ بِهْ بِيهْ عْلَى الدَّا بَا شِيرْ قَبَى الصَّنْدُوقْ ✽ وَحْكَمْتْ حَجْرَة مَنُّه ✽ وَكْتَبْتْ بَالإِمْلَا إِلِّي فْتَى لَكَ الشِّيخْ ✽ وْكِيفْ قَالْ لَكَّ اصْلَحْ هَذَا الْكَلْمَة ✽ مْسَحْتْهَا بَالشَّلِّيفْ ✽ وَضْرَبْتْ بِهْ بِيهْ عْلَى ذِيكَ الْكَلْمَة ✽ وْبَدَّلْتْهَا ✽ وْكِيفْ قَالْ لَكْ جَاتْ فَاسْدَة — مَا خَرْجَتْ شِي مْلِيحَة — أَمْحِي الْكُلْ ✽ جَوَّزَتْ الشَّلِّيفْ عْلَى اللُّوحَة ✽ حَتَّى كَحَّلْتْهَا ✽ وْمَنْ بَعْدْ رْجَعْتْ بِهْ مَضَّرَبَكْ ✽ وَقْعَدْتْ بَالْهْنَا ✽ وْكِيفْ قَالْ لَكَّ احْسَنْتَ انْتَ فْرَحْتْ ✽

وَانَسْ عْمَلْتِي الْبَارَحْ يَا أُخْتِي

يَا أُخْتِي الْبَارَحْ كِيفْ رْمْتِي لَلْمْسِيدَ رْبَدْتِي الْفِيمْطَ مْتَاعَكْ ✽ وَدْخَلْتِي لَلْمْسِيدَ عْلَى الثْمْنِيَة ✽ وَقْعَدْتِي بِهْ مَضَّرَبَكْ ✽ وَنْشَرْتِي حْوَايْجَكَّ عْلَى الطَّابْلَة ✽ وْوَقْفْتِي

كُنَّا ..... ❁ اَلْيُومْ زِانَا ..... غَدْوَة نْكُونُوا .....
غِيرْ غَدْوَة نْكُونُوا ..... ❁

خَدْمَةَ التْلَامِيذْ فِي كُلْ يَوْمْ

اَنَا اَلْبَارَح بْطَنْتَ عْلَى السَّتَّة ❁ خْرَجْتَ مْنَ الْفْرَانْ ❁ لْبَسْتَ حْوَايْجِي ❁ سَلَّمْتَ عْلَى وَالْدِيَّ ❁ وَبْطَرْتَ شْرَبْتَ الْقَهْوَة وَالْحْلِيبْ ❁ وَزْبَدْتْ فِيمْطْرِي ❁ وَمْشِيتْ لْلْمْسِيدْ ❁ وَدْخَلْتْ فِبِيتَ الْفْرَايَة ❁ وَعْرَضْتْ دَرْسِي عْلَى الشِّيخْ ❁ وْبَرَّحْتَه عْلَى خَاطَرْ كُنْتَ حْفَظْتْ مْلِيحْ ❁ وْكِيفْ خَلَّصْتَ مْنَ الْفْرَايَة خْرَجْتَ مْنَ الْمَدَّرْسَة ❁ وَرْجَعْتَ فْبَالَة فِ دَارِي ❁ لْعَبْتَ شْوِيَّة حَتَّى لْوَفْتَ الْغْطُوز ❁ وْبَعْدَ الْمَاكْلَة كَرَّرْتْ دَرْسِي حَتَّى تْعَلَّمْتَه بَالْطَبَعْ ❁ وَالْعْشِيَّة رْجَعْتْ لْلْمَدَّرْسَة مَرَّة اُخْرَى ❁ وَتْكَلَّمْتْ ❁ وَكْتَبْتْ ❁ وْصَوَّرْتْ ❁ وَحْسَبْتْ ❁ اَلْحَاصَلْ خْدَمْتْ بَالْجِدْ وَالْجَهْدْ حَتَّى لْلْمَغْرَبْ ❁

أَبْفَاوَا عْلَى خِيـرْ * بَاغِي نْرَوَّحْ
حُسّ الْمَوْذَنْ * جَ الصُّومْعَة يْصَيَّحْ
أَبْفَاوَا عْلَى خِيـرْ

مَطْلَعْ

سَلَامَاتْ الخ ....

بيت

أَبْفَاوَا عْلَى خِيـرْ * ان شَا اللّٰهْ نْبَاتُوا
وَالِّي عْلِيهْ شِي * يَلْبَسْ صَبَّا طَـه
أَبفاوَا عْلَى خِيـرْ

مَطْلَعْ

سَلَامَاتْ الخ ....

بَانْ مَنْ يُومْ رَانَا

سَبْعَ ايَّامْ يَعَمّلُوا جَمْعَة * وَايَّامَ الْجَمْعَة *
يَوْمَ الْحَدْ ـ يَوْمْ الاَثْنِيْنْ ـ يَوْمَ الثْلَاثَة ـ يَوْمْ الاَرْبَعَا ـ
يَوْمَ الْخَمِيسْ ـ يَوْمَ الْجَمْعَة ـ يَوْمَ السَّبْتْ *
اَلْيُومْ رَانَا .... اَلْبَارَحْ كُنَّا .... الاَوْلْ الْبَارَحْ

وَالشَّيخَ يَرُدّ عَلِيهِ السَّلَامْ ۞ يَقُولْ لَه وَعَلِيكَ السَّلَامْ يَا وَلِيدِي ۞ وَفِي الْعَشِيَّة يَمَسِّي عَلَى النَّاسْ ۞ يَقُولْ لَهُمّ مَسَا الْخِيرْ ۞ مَسَاكُمْ بِالْخِيرْ ۞ كِي مَسِيتُوا الْيَوْمْ ۞ وِاذَا يَخَلِّي النَّاسْ يَقُولْ لَهُمْ خَلِّيتْكُمّ عَلَى خِيرْ ۞ اَبْقَاوَا عَلَى خِيرْ ۞ يَوَاجْبُوهَ امْشِي بِالْعَافِيَة ۞ رُوحْ بِالسَّلَامَة ۞ وْكِيفَ يْرُوحْ يَزُفْدْ بَعْدَ الْعَشَا يْزِيدَ يَمَسِّي وَالْدِيهْ بِالْخِيرْ ۞ يَقُولَ لَهُمّ اللَّهَ يْسَاعْدَ مَسَاكُمْ ۞ نُومَ الْعَافِيَة ۞ يْصَبَّحْكُمّ بِخِيرْ اِن شَا اللَّهْ ۞ وَالنَّصَارَى يْبَايْعُوا ۞

غَنْيَة

اَبْقَاوَا عَلَى خِيرْ

اَبْقَاوَا عَلَى خِيرْ ۞ رَاحْنَا مْنَشِّينَا

وَالِّي يْحَبْنَا ۞ يَبْتَشّ عَلِينَا

اَبْقَاوَا عَلَى خِيرْ

مَطْلَعْ

سَلَامَاتْ سَلَامَاتْ سَلَامَاتْ ۞ وَالرُّوحَ فْدَاتْ

بِيتْ

الْوَقْتُ الِّي تَطْلَعَ الشَّمْسْ ✤ وَ الصُّبْحْ لَلْوَقْتَ الِّي بَعْدُهْ ✤ وَالضُّحَى هُوَ مِنَ الثُّمْنِيَهْ لَلْعَشِيَّهْ ✤ وَالْحَدَاشْ تُسَمَّى وَقْتَ الْفُطُورْ ✤ وَالثَّنَاشْ يُسَمِّيوْهَا الْعْلَامْ ✤ عْلَى خَاطَرْ مِنْ غْوَايِدْهُمْ يَرْقُدُوا وَاحِدْ الْعْلَامْ فُوقَ الْجَامَعْ ✤ ذَاكَ الوَقْتْ ✤ وَالظُّهُرْ هُوَ الْوَحْدَهْ مِنَ الثَّنَاشْ ✤ وَالعَاصَرْ مِنَ الثْلَاثَهْ لَلرَّبْعَهْ بَعْدَ الزْوَالْ ✤ وَالْمَغْرَبْ هُوَ غْرُوبَ الشَّمْسْ ✤ وَالْعِشَا سَاعَهْ وْنُصْ بَعْدَ الْمَغْرَبْ ✤ وَاوْقَاتَ الصْلَاهْ عَنْدَ الْمَسْلِمِينْ ✤ اَلصُّبْحْ ✤ وَالظُّهُرْ ✤ وَالْعَاصَرْ ✤ وَالْمَغْرَبْ ✤ وَالعِشَا ✤

كِيفَانِش يسلمُوا عْلَى النَّاس

مَنْ عَادَهْ وَلَدْ ظَرِيفْ يَعْرَفْ الْأَدَبْ كِيفْ يَصْبَحَ الْحَالَ يْصَبَحْ عْلَى وَالْدِيهْ ✤ يْقُولَ صْبَاحَ الْخِيرْ يَا يَمَّا ✤ صْبَاحَ الْخِيرْ يَا بَابَا ✤ صْبَاحْكُمْ بَالْخِيرْ ✤ كِي صْبَحْتُوا ✤ وَمْنِينْ يَدْخُلْ لَلْمَسِيدَ يْسَلِّمْ عْلَى شِيخُهْ ✤ يْقُولْ لُهْ السَّلَامْ عْلِيكْ يَا شَيْخِي

اَصْلُه حْدِيدْ ✤ إِذَا تْحَلْ هَذا الطَّافَة لَابُدَّ تَجْبَدْ
السَّلْكَ مْتَاعَ الْحْدِيدْ ✤ الزَّرْبُوطْ عَنْدُه حْدِيدْ
كِيبَ الْمِسْمَارْ يْدُورْ بِهْ ✤ دَارُوا دْوَايَاتْ مْتَاعَ
الرْصَاصْ فِي الطْوَابَلْ بَاشْ الْقْنَادَزْ مَا يْكَسْرُوهُمْ
شِي ✤ اَلْخْدِيمَ اِلِّي يْكَنَسْ بِيتَ الْفْرَايَة عَنْدُه
مْرَشّ مْتَاعَ الْحَلْيَة وْ بَلْيُونَ مْتَاعَ الْفَرْدِيزْ ✤
يَصَّنْعُوا بِالْحَلْيَة عْلَى خَاطَرْ الْحْدِيدْ فِيهَ الصْدِيدَ يْوَسّخْ
✤ وْ النْحَاسْ فِيهَ الزَّنْجَارْ يْضُرّ ✤ وَالذْهَبْ وَالْفَضَّة
غَالِيينْ ✤ وَ الرْصَاصْ ثْقِيلْ وْمَرْهِي مَا يْلِيقْ شِي
✤ يَصَّنْعُوا الشُّوكَة بِالذْكِيرْ ✤ عْلَى خَاطَرْ الذْكِيرْ
صْحِيحْ خْفِيفْ ✤

فِي الْيَوْمْ

اَلْيَوْمْ فِيهْ رَبْعَة وْ عْشْرِينْ سَاعَة ✤
يَنْقَسْمُ عْلَى النْهَارْ وَ اللِّيلْ ✤ وَالنْهَارْ فِيهْ زُوجْ
انْصَافْ ✤ اَلصُّبْحْ وَالْعْشِيَّة ✤ وْبِينَاتْهُمْ الْتْنَاشْ
وَالَّا نُصّ النْهَارْ ✤ وَيْقُولُوا الْبَجْرْ لِلصُّبْحْ قَبْلَ

(1) ajouter: الفْلُومَة

مَا عَمَّرْتْهَا شِي بِهْ فِيهْ وَقْفَتْ ـ رُفْدَتْ ۞ وِاذَا عَمَّرْتْهَا كُلّ عْشِيَهْ تَبْقَى تَخْدَمّ النْهَارْ كَامَلْ ۞ وْتَخْدَمّ مْعَ الوَقْتْ فَدْ فَدْ ۞ كَايَنْ بَعْضَ السْوَايْعَ الّي تَشْغَلْ مَا تَمْشَى شِي بَالْعَجْلَهْ ۞ وْمُولَى هَذَا السَّاعَهْ يَلْزَمُهْ يْقَدَّمْهَا دَايَمْ ۞ كَايْنَهْ الّي غْبِيَهْ تَتْمَشَّى بَالْخَفَّهْ ۞ وْمُولَاهَا لَازَمْ عْلِيهْ دَايَمْ يْوَخَّرْهَا ۞ سَاعْتِي آنَا مَا نْسَقَّمْ شِي الرَّقَّاصْ مْتَاعْهَا أَبَدًا ۞ يَا خِّي سَاعَهْ عْجِيبَهْ إِذَا رَجْعَتْ مْوَسْخَهْ بْطُولَ الزْمَانْ نَدِّيهَا لَلسَّعَّاجِي يَمْسَحْهَا ۞ إِذَا رَبِّي يَفْسَدّ الدّوزَانْ مْتَاعْهَا وَلَّا الزّنْجِيرْ يَتْكَسَّرْ نَعْطِيهَا لَلسَّعَّاجِي يَصْلَحْهَا ۞ مَا نْبِيعْهَا شِي وَلَوْ تَعْطِينِي الأُلُوفْ ۞

فِي الْمَعَادَنْ

هَذَا السَّاعَهْ الطْوِيسَهْ مْتَاعْهَا مَصْنُوعَهْ بَالذْهَبْ ۞ وَالدّوزَانْ مْتَاعْهَا مَخْدُومْ مْنَ الذْكِيرْ ۞ هَذَا السَّلْسَلَهْ مَصْنُوعَهْ بَالْفَضَّهْ ۞ كَايَنْ ثَانِي سْلَاسَلْ مْتَاعْ النْحَاسْ ۞ الزّكْرُمّ مْتَاعْ الْبَابْ

السَّاعَة وَيدَوْرَ الرِّفَاصْ ٭ وَالرِّقَامَ الْمَرْشُومِينْ مِمَا
اَلْوَاحْدَة ـ اَلزَّوجْ ـ اَلثْلَاثَة ـ اَلرَّبْعَة ـ اَلخَمْسَة ـ اَلسِّتَّة
ـ اَلسَّبْعَة ـ اَلثْمَنْيَة ـ اَلتِّسْعَة ـ اَلعَشْرَة ـ اَلْحْدَاشْ
ـ اَلثْنَاشْ ٭ كُلْ سَاعَة تَنْقَسَمْ عْلَى سَتِّينَ دْقِيقَة ٭
كُلّ دْقِيقَة عْلَى سَتِّينْ ثَانْيَة ٭ فَدَّاشْ رَاهِي السَّاعَة
٭ إِذَا كَانَ الرَّقَّاصَ اَلْصْغِيرْ مُوقَ الزَّوجْ و الطْوِيلْ مُوقَ
الثْنَاشْ ٭ قُلْ رَاهِي الزَّوجَ سْوَا سْوَا ٭ وِاذَا دَارَ الطْوِيلَ
وْجَا عْلَى الثْلَاثَة قُلْ رَاهِي الزَّوجْ وْرْبَعْ ٭ وِاذَا كَانَ
الْكْبِيرْ مُوقَ الرَّبْعَة ٭ قُلْ رَاهِي الزَّوجَ وْثُلْثْ ـ ٭
وِاذَا كَانَ الْكْبِيرَ عْلَى السِّتَّة ٭ قُلْ رَاهِي الزَّوجَ وْنُصْ
٭ وِاذَا كَانَ الْكْبِيرَ عْلَى الثْمَنْيَة ٭ قُلْ رَاهِي الثْلَاثَة
غِيرْ ثُلْثْ ٭ وِاذَا كَانَ الْكْبِيرَ عْلَى التِّسْعَة ٭ قُلْ رَاهِي
الثْلَاثَة غِيرَ رْبَعْ ٭

فِي سَاعْتِي

بَابَا عْطَانِي هْدِيَّة وَاحْدَ السَّاعَة شَابَّة ٭ مْعَلْفَة
بَالسَّلْسَلَة بَالْحْرْصَة ٭ نْعَمَّرْهَا بَالمَفْتَاحْ ٭ مَرَّة

اَلْبَابَ الثَّانِي

فِي تَفْسِيمَ الْحَالْ

السَّاعَة

السَّاعَة فِيهَا الطْوِيسَة وَالرْخَامَة ✦ وْفُوقَ الرْخَامَة رْفَامْ مَكْتُوبِينْ ✦ وْزُوجَ رْفَافَضْ ✦ اَلرَّفَّاصَ الطْوِيلَ يْوَرِّي الدْقَايَقْ ✦ وَالرَّفَّاصَ الصْغِيرَ يْوَرِّي السْوَايَع ✦ كَايَنْ بَعْضَ السْوَايْعَ الِّي عَنْدْهُمْ رَفَّاصَ صْغِيرَ يْوَرِّي الثْوَانِي ✦ وَالزَّنْجِيرْ مُوَ الِّي يْمَشِّي

التّاجَرْ فِى السَّلْعَة كِيفَ السْكَاكْرِي وَ الْعَطَّارْ يَشْرِي السَّلْعَة بالْقُنْطَارْ وَيْبِيعْهَا بَالْكِيلُو وَالرْطَلْ ۞ وْبُوقَ الدّكَّانَة مْتَاعُه عَنْدُه الْمِيزَانْ ۞ وَ مْعَهْ الْعْبَارَاتْ مَجْمُولِينْ ۞ بِيهُمْ الْكِيلُو وَالرْطَلْ وْنُصّ رْطَلْ وْرْبَعَ رْطَلْ وْنُصّ رْبَعْ رْطَلْ وَالْخَمْسِينَ قْرَامْ وَالْعَشْرَة قْرَامَاتْ وَالْخَمْسَ قْرَامَاتْ ۞

وَالّي يْبِيعَ الْمَسْكَ يْبِيعُه بَالْوْقِيَّة ۞ وْ بَالنْوَايَة ۞ وكَايَنْ خَمْسَ نْوَايَاتْ فِى الْقْرَامْ ۞

فِي زْمَانَ الشْتَا

اَلْحَالْ رَاهْ مْسَحَّبْ ۞ اَلْبَحْرِي يْنْسَبْ ۞ ثْصَبّ النّو ۞ اَلثّلْجْ طَاحْ فِى الْجَبَلْ ۞ اَلزّنْفَة مْعَمْرَة بَالْغَرْفَة ۞ اَلْوَادْ حْمَلْ ۞ اَلْفَلَّاحِينْ حَرْثُوا ۞ بَعْضَ الْمَرّاتَ الْبَرَدْ يْشَالِي ۞ اَلرْعَدْ يْتَكَلّمْ ۞ اَلْمَشْعَالْ يْطِيحْ ۞ اَلتّبْرُورِي يْصَبْ ۞ اَلْبَرْدَ شْدِيدْ ۞ اَلْوْرَاقْ سَقْطُوا مْنَ السْجُورْ ۞ غَابَتْ عْلِينَا الْخُطَّايْقَة ۞ جَانَا الْبَرَاكْ وَالزّرْزُورْ ۞

مَعْدَنْ ۞ كَايْنَ الِّي مَصْنُوعْ بَالصْدِيفْ كِيسْ هَذَا الْفَبْلَة ۞ اَلدْوَايَة مَصْنُوعَة مِنَ الزْجَاجْ ۞ كَايْنَة الِّي مَخْدُومَة مِنَ الْبَرْجُورِي وَمِنْ جْمِيعَ الْمَعْدَنْ ۞ اَلْفِيمْطَمْ هُوَ مْتَاعْ الْجَلْدْ ۞ وَالْمَسْطَرَة لُوحَة ۞ اَلْمَدْخَنَة مَبْنِيَة بَالْيَاجُورْ وَالْجِيرْ وَالرْخَامْ ۞ اَلْكُرْسِي اَصْلُه الْخَطَبْ وَالتْبَنْ

كِيلَ الزْرَعْ

اَلِّي نِبِيعَ الزْرَعْ يْكَيَّلْ بَالرَّابْعَة يَعْنِي خْمَسْ لِيتْرَاتْ ۞ وْبَالْخَرُّوبَة يَعْنِي عَشْرَة لِيتْرَاتْ ۞ وْبَالْفَرْوِي يَعْنِي عْشْرِينْ لِيتْرَة ۞ وْبَالرْبَعْ يَعْنِي رَبْعِينْ لِيتْرَة ۞ وْبَالنُّصْ صَاعْ يَعْنِي ثْمَانِينْ لِيتْرَة ۞ وْبَالصَّاعْ يَعْنِي مِيَة وْسَتِّينْ لِيتْرَة ۞ وْالْكِيلَة مْتَاعْ الْعَرَانْصِيصْ يَسْتَعْمْلُوهَا عَنْدَ الْخْضَرْ ۞ وَالزَّيَّاتْ يْبِيعَ الزِّيتْ بَالْفُلَّة وْبَاللِّيتْرَة ۞ وَالْفُلَّة فِيهَا سَطَّاشْ وَالَّا عْشْرِينْ لِيتْرَة ۞

اَلْعْبَارْ وَ الْمِيزَانْ

اَلّي مْسَابْرَ يْكَيْلَ الطْرِيقْ بَالْخَطْوَة وَالّا بَالسَّاعَة وَالّا بَالْيَوْمْ ✤ يْقُولُوا هَذَا الطْرِيقْ مْسَابَة سَاعْتَيْنْ مَشْيَة ✤ وَالّا يَوْمْ مَشْيَة ✤ وَحْسَابْ النْصَارَى يْقُولُوا هَذَا الطْرِيقْ فِيهَا سَاعْتَيْنْ هُمَا يْجِيوَا ثْمَنْيَة كِيلُومِيتْرْ ✤ وَالْمُهَنْدْسِينَ الّي يْكَيْلُوا الَارْضْ يَسْتَعْمْلُوا الْحَبْلْ يَعْنِي عْشَرْ مِيتْرَاتْ ✤ وَاذَا يْكَيْلُوهَا بَالطُّولْ وَبَالْعَرْضْ يْحْسْبُوا بَالْفَطَارْ وَالّا مَكْتَارْ ✤ كِمَا الْقَبَايَلْ يْحْسْبُوا بَالزْوِيجَة وَبَالْفَدْ ✤ وَمِقْدَارْ الزْوِيجَة بَالْمَكْتَارْ بَالتَّحَرِّي عَشَرْ فَطَارَاتْ ✤ وَالْفَدْ مِقْدَارُه خَمْسْ فَطَارَاتْ ✤ وَالّي بِيعَ الْكَتَّانْ يْكَيَّلْ بَالْمِيتَرَة ✤ وَالّا نُصْ مِيتَرَة يَعْنِي ذْرَاعْ ✤ وَالّا رْبَعْ مِيتَرَة يَعْنِي شْبَرْ ✤

فَشّ الْمْسِيدْ بَاشْ مَصْنُوعْ

اَلدَّابَاشِيزْ هِيَ حَجَرَة ✤ اَلْحِيطْ مَصْنُوعْ بَالْحَجَرْ وَالْبَغْلِي وَالْجَبْسْ ✤ اَلْفَاعَة رَاهِي مْفَرْشَة بَالْيَاجُورْ وَالّا بَالْفِيرَاطِي ✤ اَلْقَلَمْ بَالْكُثْرَة مَصْنُوعَ مِنَ اللُّوحْ ✤ كَايْنِينْ بَعْضْ الْقُلُومَة مْتَاعَ الْعَظَمْ وَالّا الْعَاجْ وَمْتَاعْ كُلْ

اَلْوَلَدَ الطَّايِعْ وَ الْوَلَدَ الْعَاصِي

اَحْمَدْ دَايِمْ طَايِعْ لْوَالْدِيهْ وَاشْيَاخُه ❊ يَسْمَعْ الْكَلَامْ ❊ مَا يَحْتَاجْ شِي لَلْمُعَاوَدَة مَرَّة اُخْرَى - يُعْنِي مَا يَحْتَاجْ شِي حَتَّى تْعَاوِدْلُه مَرَّة اُخْرَى ❊ إِذَا كَلْفُوهَ بْوَاحِدَ الْخِدْمَة يَخْدَمْهَا فِى الْحِينْ وَالسَّاعَة ❊ وَإِذَا بَعْثُوهْ يَفْضِي يَفْضِي بَالْعَجْلَة ❊ كِيفَ يْقُولُوا لُه يَا اَحْمَدَّ امْشِي لَلْمُوضَعْ الْفُلَانِي يْوَاجَبْ نَعَمْ يَا بَابَا ❊ نَعَمْ يَا يَمَّا ❊ نَعَمْ يَا شِيخِي ❊

وَامَّا غْلِي عَاصِي ❊ مَا يَصَّنَّتْ شِي لَلْكَلَامْ ❊ دَايِمْ وَالْدِيهْ يَتْخَصُوهْ ❊ وْبَعْضَ الْمَرَّاتْ يَضْرُبُوهْ بَاشَ يْطِيعْ ❊ وَكْثِيرَ مْنَ الْمَرَّاتْ يْجَاوَبْ شِيخُه ❊ مَا نْحَبْ شِي نَخْدَمْ كِمَا اَمَرْتْنِي ❊ اَلِّي يْوَاجَبْ مَاكْذَا هُوَ الْفَبِيحْ ❊ يَا وْلِيدَاتِي وَاجَبْ عْلِيكُمْ طَاعَةْ وَالْدِيكُمْ وَاشْيَاخْكُمْ ❊

كِيلَ الطُّولْ وَ الْعَرْضْ

مْيَةَ بْرَانْكْ ❊ وْكَاغَطْ خَمْسِينَ بْرَانْكْ ❊ وكَاغَطْ عَشْرِينَ بْرَانْكْ ❊

اَللْوِيزْ ❊ كَايْنَ مْتَاعْ عُشْرِينَ بْرَانْكْ ❊ وَلْوِيزْ عَشْرَة بْرَانْكْ ❊ هُمَا الْجَارْبِينْ عَنْدَ النَّاسْ ❊ وْكَايْنَ مْتَاعْ رَبْعِينَ بْرَانْكْ ❊ وْكَايْنَ مْتَاعْ خُمْسِينَ بْرَانْكْ ❊ وْكَايْنَ مْتَاعْ سَطَّاشَنْ دُورُو ❊ وْكَايْنَ مْتَاعَ مْيَةَ بْرَانْكْ ❊ هَذَا الزُّوجَ الْأَخْرَانِيِّينَ يْقُولُوا لْهُمَّ الدَّبْلُونْ ❊ لَاكِنْ هَذَا اللْوِيزْ مَاشِي مَشْهُورْ عَنْدَ الْبَيَّاعِينْ وَ الشَّرَّابِينْ ❊ يَنْصَابْ عَنْدَ نْسَا الْمَسْلِمِينْ يَعَّمْلُوهْ شَرْكَة بِي رْفَابْهُمْ

سَكْـة الْبَضَّة ❊ كَايَنْ دُورُو صَرْفُه خَمْسَة بْرَانْكْ ❊ وْكَايْنَ رْيَالْ صَرْفُه زُوجَ بْرَانْكْ ❊ وْكَايْنَ بْرَانْكْ صَرْفُه عُشْرِينْ صُوزْدِي ❊ وْكَايْنَ زْيِيَّعْ يْعْنِي نُصَّ بْرَانْكْ ❊

اَلصْوَارْدَى ❊ كَايَنْ صُوزْدِي ❊ وْكَايَنْ زُوجْ صُوزْدِي ❊ وْزُوجْ سَانْتِيمَاتْ يَسْوَاوَا فْرِيبْ نُصْ صُوزْدِي ❊

اَلدَّرَّارْ وَ الذِّيبْ

وَاحْدَ الدَّرَّارْ كَانْ عَنْدُه ذِيبْ صْغِيرْ ❁ حَبّ يْرَبِّيهْ ❁ قَالْ بِي نَفْسُه ❁ هَذَا الذِّيبْ قْلِيلْ الْعَقْلْ وَخْشِينْ وْمُكْرَانْ وَمْقَلَّقْ وْغَيُّورْ وَمْعَانْدِي ❁ لُوكَانْ نْعَلِّمُه نْبَدَّلْ طَبِيعْتُه ❁ بِي الْاَوَّلْ بْدَا يْعَلِّمْ بِيهْ يْشَدّ اللُّوحَهْ ❁ مْنِينْ تْعَلَّمْ يْشَدْهَا بْدَا يْفَرِّي بِيهْ ❁ قَالْ لُه قُولْ اَلِيفْ ❁ اَلذِّيبْ نْطَقْ اَلِيفْ ❁ قَالْ لُهْ قُلْ بَا ❁ اَلذِّيبْ مَا نْجَمْ شِي يَنْطَقْ بَالبَا ❁ بَافِي الشِّيخْ يْكَرَّرْ بَابَابَا ❁ حَتَّى ظَنّ الذِّيبْ كَبْشْ رَاهْ بَرَّا يْبَعْبَعْ ❁ هَذْ يْجْرِي ❁ وَرْمَى اللُّوحَهْ مَنْ يَدُّه ❁ وَخْرَجّ عْلَى البَابْ يْحَوّسْ عْلَى الْكَبْشْ بَاهْ يَاكْلُه ❁

بِي الدْرَاهَمْ

كَاغْطَ الدْرَاهَمْ ❁ كَايْنَ الْكَاغْطَ مْتَاعْ اَلْبَرَانْ ❁ كَاغْطْ خَمْسَمِيَةْ بْرَانْ ❁ وكَاغْطَ

اَلْوَلَدْ الصَّبَّارْ ضِدَّ الْحَامِضْ يَعْمَلْ كُلْ شِي مَا هُو شِي مَغْشَاشْ ❁

اَلْوَلَدْ الْوَكَّالْ الْمُكَرَّاشْ هُوَ الِّي يَاكُلْ بَالزَّابْ الرَّجْلَ الْفْنُوعِي يَفْرَحْ بَالْفْلِيلْ ❁

اَلرَّجْلَ الْمَشْحَاحْ مَا يَعْطِي شِي لَلْمَسْكِينْ ❁ يَدُّهْ مَكْمَشَهْ ❁

الرَّجْلَ الْكَرِيمْ يَعْطِي كُلْ شِي الِّي عَنْدُهْ ❁ يَدُّهْ مَخْلُولَهْ ❁

اَلْوَلَدْ الْخَيُّورِ اِذَا شَافْ حَاجَهْ عَنْدْ وَاحَدْ يْحَبْ كِيفْهَا عَنْدُهْ ❁

اَلْوَلَدْ الطَّلَّابْ جْمِيعَ الْحَاجَهْ الِّي يْشُوفْهَا يَطْلَبْهَا ❁ دَايْمَ يْقُولْ اعْطِينِي هَذَا ❁

اَلْوَلَدْ الْمْعَانْدِي يْقْعُدْ بِي رَايْهْ وْ مَا يَسْمَعْ حَتَّى لْوَاحَدْ ❁

اَلْوَلَدْ الْبَاسَلْ يْكَسَّرْ رَاسَ الشِّيخْ ❁ وَيْبَسْمَطْ عْلَى النَّاسْ وَيْصَدَّعْهُمْ ❁

دَايِمَ يْفَشِيطَنْ ❁

اَلْهَدَّارْ دَايِمْ يَفْجَمْ ❁ اَلسَّاكَتْ مَا يَتْكَلَّمْ شِي ❁

رَجُلْ نِيَّة مُولَى نِيَة مَا شِي حْرَامِي ❁ كِمَا يَتْكَلْمُوا مْعَهْ يْصَدَّ فْهُمْ ❁

رَجُلْ حِيلِي زُقْطِي مَا يَامَنْ شِي كُلْ مَا يْقُولُوهَ النَّاسْ ❁

وْلَدَّ كْلُومِي يْدَخَّلْ رُومُه فِي كُلْ حَاجَة ❁

وْلَدَّ زْزِينْ مَا يَشْتَغَلْ شِي فَى الدْعَاوِي مْتَاعْ غِيرُه ❁

وْلَدَّ ظْرِيفَ مْأَدَّبْ يَعْرَفَ الْأَدَبْ وَالسْيَاسَة ❁

وْلَدَّ خْشِينْ مَا هُو شِي مْرَبِّي مْلِيحَ فْلِيلَ الْأَدَبْ ❁

فَى الْخْصَايَلْ وَ الْعْيُوبْ

اَلْوْلَدَّ الْكَذَّابْ عُمْرُه مَا يَتْكَلَمَ الصَّحْ ❁

اَلْوْلَدَّ الصَّادَقْ مَا يَكْذَبْ شِي ❁

اَلْوْلَدَّ الْمْفَلَّقْ الْحَامَقْ يَتْغَشَّشْ بِهْ فِيهْ ❁

مَنْ عُشْرِينْ ❁ فَالْ لُه رَبْعِينْ ❁ ضْحَكْ بَاباهْ ❁ وْهُوَ كِيفْ شَابْ بَاباهْ يَضْحَكْ عْلِيهْ فَالْ بِي نَفْسُه وَفِيلْ رَانِي غْلَطْتْ ❁ لَاكِنْ دَرْوَكْ نْبَدْلْ الْجْوَابْ ❁ بَالَكْ نْجِي سْوَا سْوَا ❁ زَادْ فَالْ لُه بَاباهْ ❁ شْحَالْ عْشْرِينْ وْعْشْرِينْ ❁ جَاوْبُه فَالْ لُه عْشْرِينْ ❁ فَالْ لُه بَاباهْ لَا بَارَكْ اللَّهْ فِيكْ وْلَا فِي عِلْمَكْ ❁

اَلتِّلْمِيذْ الْمْلِيحْ وَالتِّلْمِيذْ الْفْبِيحْ

اَلِّي هُوَ شَاطَرْ فِي الْعِلْمْ وْمُولَى صَنْعَة يْقُولُوا لُه مْعَلِّمْ ❁

وَالِّي هُوَ جَامَلْ فِي الْعِلْمْ غِيرْ مَا بْدَا يْتْعَلِّمْ صَنْعْتُه يْقُولُوا لُه بُوجَادِي ❁

اَلْوْلَدْ الْبَهِيمْ رَاسُه خْفِيفْ كُلْ مَا يْقُولْ الشِّيخْ يْفَهْمُه ❁

وَالِّي رَاسُه خْشِينْ يْقُولُوا لُه حْمَارْ ❁

اَلْوْلَدْ الْعَاقَلْ يْقْعَدْ مْهَنِّي ❁ وَالْمَهْبُولْ

وَالْخَارِجَ مِتَاعَ الْقِسْمَةِ * نَقُولُ فِي ٣٦ شْحَالْ

مَنْ مَرَّةْ ٤ * تِسْعْ مَرَّاتْ * تَكْتُبْ تِسْعَةْ * ذَاكَ الْوَفْتْ

٣٦	٤
٣٦	٩
٠٠	

نَضْرِبْ ٤ فِي تِسْعَةْ * يُخْرُجُوا

٣٦ * وَإِذَا نَطْرَحْ ٣٦ مِنْ ٣٦ مَا بَافِي وَالُو * نَكْتُبْ صِفْرْ وَالَّا زُوجْ اصْفَارْ * خَارِجَ الْقِسْمَةِ هُوَ تِسْعَةْ *

عِلْمَ جْحَى فِى الْحِسَابْ

كَانْ جْحَى يِتْعَلَّمْ فِي عِلْمَ الْحِسَابْ * يُومْ مِنَ الْأَيَّامْ بَعْشُه شِيخُه مَعَ بَعْضَ التِّلَامِيذَ لِبَابَاهْ * مْشَى لِيهْ * قَالْ لُه يَا دَرَى يَا جْحَى تْعَلَّمْتَ شْوِيَةْ فِي عِلْمَ الْحِسَابْ * قَالْ لُه جْحَى أُوه رَانِي قْرِيبْ نَدْرُكْ حَتَّى عِلْمَ النَّجْمْ * قَالْ لُه بَابَاهْ شْحَالْ عُشْرِينْ فِي عُشْرِينْ * قَالْ لُه رَبْعِينْ * قَالْ لُه شْحَالْ عُشْرِينَ عْلَى عُشْرِينْ * قَالْ لُه رَبْعِينْ * قَالْ لُه شْحَالْ عُشْرِينْ

الْفْرَايَة * رَاهْ غَايَبْ * يَا وْلَانْ انْتَ مَاكْ شِي غَايْبَ الْيُومْ * مَا بَطَّلْتْ شِي الْفْرَايَة * جِيتْ لْلْمْسِيدْ * رَاكْ حَاضَرْ *

وْلَانْ يَتْعَلَّمْ دْرُوسُه مْلِيحْ * وْيَحْفَظْهُمْ دَايَمْ * وْيَعْرَضْهُمْ عْلَى الشِّيخْ بْلَا فْسَادْ * وْلَدْ وَالَعْ بَالْفْرَايَة * نْقُولْ لُه خَدَّامْ * وْلَانْ مَا يَتْعَلَّمْ شِي تَعْلِيمُه أَبَدًا * مَا يَكْتَبْ شِي دْرُوسُه مْلِيحْ * مَا عْنْدُه شِي قَلْبْ فِي الْفْرَايَة * نْقُولْ لُه وْلَدْ مَعْجَازْ *

وْلَانْ كِيبْ يَامْرُه الشِّيخْ بْشِي مَا يَسْمَعْ شِي كْلَامُه * مَا يْنَفَّذْ شِي امْرُه * نْقُولْ لُه وْلَدْ عَاصِي * الْوْلَدْ الِّي يَعْمَلْ كُلْ مَا يَامْرُوهْ بِهْ نَشَّكْرُوهْ نْقُولُوا لُه وْلَدْ طَايَعْ *

فِي الْقِسْمَة

رَانِي نَقْسَمْ ٣٦ عْلَى ٣

نَرْتَبْ الْعَدَادْ * وَنْجَرْ شَرْطَة بِينَ الْمَقْسُومْ وَالْمَقْسُومَ عْلِيهْ * وَنْجَرْ شَرْطَة أُخْرَى بِينَ الْمَقْسُومَ عْلِيهْ

جَحْلُولَة يَا بْنَاتْ ✧ اَلشِّيخْ مَاجَا شِي
اَصْبِيبْطُه مْفَطَّعْ ✧ وَدْرِيبْلُه رَاشِي

عُنْيَة مْتَاعَ الصُّبْيَانْ

يَا صْغَارَ الزَّاوِيَة ✧ اَضْرُبُوا الْبَنْدِيرْ
عَايْشَة الْمَهْبُولَة ✧ طَاحَتْ لِي فَى الْبِيرْ
وِاذَا جْبَدْتُوهَا ✧ عْطِيتُكُمْ صَاعْ شْعِيرْ

اَلْوَلَدْ الْمْلِيحْ وَ الْوَلَدْ الدَّوْنِي

فْلَانْ يُغْسَلْ وَجْهُه وْيَدِّيهْ كُلَّ صْبَاحْ ✧
مَا بِيهْ لَا وْسَخْ وْلَا مْدَادْ فِي كْتُوبُه ✧ عْلَى هَذَا
الشِّي نْقُولُوا لُه وْلَدْ نْظِيفْ ـ نْفِي ✧ بَالْعَكْسْ
فْلَانْ مَا يُغْسَلْ شِي وَجْهُه وْلَا يَدِّيهْ كُلَّ صْبَاحْ
✧ كْتُوبُه وَحْوَايْجُه مْعَمْرِينْ بَالْمْدَادْ وَالنْجَاسَة ✧
عْلَى هَذَا الشِّي نْقُولُوا لُه وْلَدْ مْوَسَّخْ ـ مَنْجُوسْ ✧
فْلَانْ مَاجَا شِي الْيَوْمْ لَلْمْسِيدْ ✧ بَطَلَ

لَعْبُ الصِّبْيَانْ فِي الْبَحْصْ

إِذَا كَانْ يَوْمَ الْحَدّْ الصِّبْيَانَ الِّي هُمَا يَفْرَاوْا يَتْسَرْحُوا ❊ وْيُخْرُجُوا لِلْبَحْصْ يُعْنِي بَرَّا مِنَ الْبْلَادَ مْعَ وَالْدِيهُمْ وَالَّا مْعَ بَعْضُهُمْ بَعْضْ ❊ وَالَّا يَمْشِيوَا لْبَعْضَ احْبَابْهُمْ ❊ يَتْبَرْجُوا فِي الْخْضُورَة ❊ وْيَلْعْبُوا ❊ إِذَا كَانُوا ذْكُورْ يَعَمْلُوا انْفُوسْهُمَّ عْسَاكَرْ ❊ يَرْكْبُوا عْلَى مْطَارَفْ كَالِّي كَانُوا خَيْلْ ❊ وْمَنْهُمَّ الِّي يَلْعْبُوا بَالدُّوزْ ❊ وْهُوَ لُوحَ مْدَوَّرْ كَالْخَاتَمْ ❊ يَضْرْبُوهْ بْمَطْرَقْ صْغِيرَ يْجَرِيوا بِهْ فِي الطْرِيقْ حَتَّى يَعْيَاوْا ❊ وْمَنْهُمَّ الِّي عَنْدْهُمَّ حْنَشْ مَصْنُوعَ مْنَ الْكَاغَطْ ❊ يْطَيْرُوهْ بَالْحْبِيلَة لَلرِّيحْ ❊ وَامَّا الْبْنَاتْ يَلْعْبُوا بَالْجَعْلُولَة ❊ وَالَّا يْنَقْزُوا بَالْحْبَلْ ❊ وَالَّا يَقْطْعُوا النْوَارْ يَجَعْلُوا مَشْمُومْ ❊ وَالَّا يَلْعْبُوا بَالْعْرُوسَة ❊

غُنْيَة مْتَاعَ الْبْنَاتْ

وَاِذَا كَانُوا الذَّرَارِي فَيَّاسِينْ شُطَّارْ مَنْ اَصْحَابْهُمْ وَالْاَكْثَرْ مِنْهُمْ مَا يَخَسَّرُوا شِي بَالزَّافْ وْ مَا يَرْبَحُوا شِي بَالزَّافْ ✽ وَالْغَالَبْ رَاهْ بَرْحَانْ وَ الْمَغْلُوبْ مَا رَاهْ شِي مْغَبَّنْ ✽

فِي الضَّرْبْ

رَانِي نَضْرُبْ ٥٢ فِي ٢٣

نَكْتَبْ ٥٢ وْهُوَ الْمَضْرُوبْ ✽ وَنَكْتَبْ تَحْتُهْ الْمَضْرُوبْ فِيهْ ٢٣ ✽ نَضْرُبْ زُوجْ فِي ثْلَاثَة ✽ يَعَمَّلُوا سِتَّة ✽ نَكْتَبْ سِتَّة ✽ خَمْسَة فِي

٥٢
٢٣
١٥٦

ثْلَاثَة ✽ يَعَمَّلُوا خَمْسْطَاشْ ✽ شْحَالْ زُوجْ فِي زُوجْ ✽ رَبْعَة ✽

١٠٤
١١٩٦

شْحَال خَمْسَة فِي زُوجْ ✽ عَشْرَة ✽ نْجُرَّ سْطَرْ ✽ وْنَجْمَعْ ✽ سِتَّة وْوَالُو سِتَّة ✽ خَمْسَة وْرَبْعَة تَسْعَة ✽ وَاحَدْ وْصْفَرْ وَاحَدْ ✽ نْزِيدَ نْهَبَّطْ وَاحَدْ ✽ خَارْجَ الْمَضْرُوبْ هُوَ : ١١٩٦ ✽

وَ الِّي يْفِيسَ كْوِيرَة وَيْخَرَّجْهَا يَاخُذْهَا ٭

هَذَا خِبرْ مَنْ هَذَاكْ

اَلْكْوِيرَاتْ مَصْنُوعِينَ مْنَ الطِّينْ وَالَّا مَمْدُومِينَ مْنَ الزْجَاجْ وْغِيرْهُمْ ٭ اَلْبِيْ مْتَاعْ الطِّينْ هُوَ الرْخِيصْ ـ اَلرْخِيصْ فِى اَلْكْوِيرَاتْ ـ ارْخَصّ مْنَ اَلْكْوِيرَاتْ مْتَاعْ الزْجَاجْ ـ رْخِيصْ كْثَرْ مَنْهُمْ ـ رْخِيصْ عْلِيهُمْ ـ زِيدْ صْحِيحْ كْثَرْ مَنْهُمْ ـ مَا شِي سَاهَلْ لَلتَّكْسِيرْ ٭ وْلَاكِنْ مَاهُوْ شِي شْبَابْ كِيفْ اَلْكْوِيرَاتْ مْتَاعْ الزْجَاجْ ـ رَاهْ بِشْبَابْ فَلْ مَنْهُمْ

وَالْكْوِيرَة مْتَاعْ الزْجَاجْ هِيَ الشَّابَّة فِى الْكْوِيرَاتْ ـ شَابَّة كْثَرْ مَنْ الاُخْرِينْ ـ شَابَّة عْلِيهُمْ ـ وْلَاكِنْ رَاهِي الْغَالْيَة فِى الْكْوِيرَاتْ ـ غَالْيَة كْثَرْ مَنَ الْكْوِيرَاتْ مْتَاعْ الطِّينْ ـ غَالْيَة عْلِيهُمْ ـ وْصْحِيحَة فَلْ مَنْهُمْ ٭ سَاهْلَة لَلتَّكْسِيرْ ٭

اَلْحَاصَلْ الْكْوِيرَاتْ مْتَاعْ الطِّينْ خِيرْ مَنْ الْكْوِيرَاتْ مْتَاعْ الزْجَاجْ ٭ عْلَى خَاطَرْ مَا يْتَكْسَرُوا شِي ٭

نَكْتَبْ زُوجْ * نَطْرَحْ تَسْعَة مَنْ سِتَّة * مانَنْجَمْ
شِي * نْزِيدْ عَشْرَة * عَشْرَة وْسِتَّة يَعَمْلُوا
سَطَّاشْ * نْقُولْ تَسْعَة مَنْ سَطَّاشْ بَافِيينْ
سَبْعَة * نَكْتَبْ سَبْعَة * نَرْبَدْ وَاعَدْ * وَاحْدَ
وْرَبْعَة يَعَمْلُوا خَمْسَة * خَمْسَة مَنْ ثْمَنْيَة
بَافِي ثْلَاثَة * نَكْتَبْ ثْلَاثَة * وَالْبَافِي
الْكُلْ هُوَ ثْلَثْمَيَة وَثْنِينَ وْسَبْعِينْ *

وَفْتَ اللَّعْبْ

كِيفْ تَخْلَاصَ الْفْرَايَة التْلَامِيذْ يَتْسَرْحُوا
مَنَ الْمْسِيدْ * يُخْرْجُوا لَلطَّحْطَاحَة * وَيَكُونَ مَعَهُمْ
وَاحَدَ الطَّالَبَ اِلِّي يْرُدْ بَالُه عَلِيهُمْ * وَهُمَا يَلْعَبُوا مْعَ
بَعْضَهُمْ بَعْضْ * يَجْرِيوْا * وَيْنَقْزُوا * وْيَرْمِيوَا الدَّبُوخَة
* وَالِّي يَلْعَبْ بَالزَّرْبُوطْ يْلَوِّي عَلِيهَ خَبِيلَة * وْيَرْمِيهَ
عَى الْفَاعَة * يَبْدَا يْدُورْ * وَامَّا البِيْ يُعْنِي الْكْرِيرَاتَ
يْصَوْرُوا مْرَبَّعْ عَى الْفَاعَة * وْكُلْ وَاحَدْ يَجْبَدَّ كْرِيرَاتْ
مَنْ مَكْتُوبُه * وَيْحُطْهُمْ وَيْبَدَاوْا كُلْ وَاحَدْ يَرْمِي *

الصَّحِيحَة ـ الْفُصْحَة يُعْنِي عَرَبِيَّة الْكُتُوب * وْكَايْنِينَ
الِّي يْفَرِّيوَا الْأَلْمَانِيَة وْالْأَنْقِلِيزِيَة وَالطَّلْيَانِيَة
وَ السْبَلْيُونَة * هَذُوا اللُّغَات الْجَدْ * وَامَّا
اللُّغَات الْقَدَمْ مْتَاعَ الزَّمَانْ بَكْرِي يْتَعَلَّمُوا التَّلَامِيذَ
الْيُونَانِيَة وَاللَّتَانِيَة * وْكَايَنْ مُدَرِّس يْفَرِّي
تَارِيخَ الْأَوْلِينَ وْتَارِيخَ الْآخْرِينْ وَالْجَغْرَافِيَة وَالْخَمْسَ
اقْطَارْ مْتَاعَ الدُّنْيَا * وْكَايْنِينَ الِّي يْعَلْمُوا الْحِسَاب
وَالْهَنْدَسَة وَالْجَبْرْ * وْكَايْنِ الِّي يْدَرْسُوا عِلْمَ
الطَّبِيعِيَات وَالْكِيمْيَا * وْكَايَنْ ثَانِي شِيخْ عِلْمَ
الْأَدَبْ وَالْفَلْسَفَة * حَتَّى عِلْمَ الْمُوسِيقَا كَايْنَ
الِّي يْعَلْمُوهْ *

فِي الطَّرْحْ

رَانِي نَعْمَلْ طَرْحْ * نَطْرَحْ ٤٩٣ مَنْ ٨٦٥ *
نْرَتِّبْ الْعَدَادْ الْأَوَّلْ تَحْتْ الثَّانِي * ٨٦٥
نْجُرْ شُرْطَة * نَطْرَحْ ثْلَاثَة ٤٩٣
مَنْ خَمْسَة * الْبَاقِي زُوجْ * ٣٧٢

عِلْمُ الْحِسَابِ - فِي الْجَمْعِ

رَانِي نُجْمَعْ ٤٢ و ٣٩ و ٨٥

نُرَتِّبُ الْعَدَادَ الثَّلَاثَةَ تَحْتَ بَعْضِهِمْ بَعْضٍ * نُجُرُّ

سْطَرْ * نْقُولْ * زُوجْ وْتِسْعَة ٢ ٤

يَعَمْلُوا حْدَاشْ * حْدَاشْ وْنَمْسَة ٩ ٣

يَعَمْلُوا سَطَّاشْ * نْحُطْ سِتَّة ٥ ٨

* وْنْشَدْ وَاحَدْ * وَاحَدْ وْرَبْعَة ١ ٦ ٦

يْصِيرُوا خَمْسَة * خَمْسَة وْثَلَاثَة

يَعَمْلُوا ثْمَنْيَة * ثْمَنْيَة وْثْمَنْيَة يَرْجْعُوا سَطَّاشْ

* نْحُطْ سِتَّة * وْ نَكْتَبْ وَاحَدْ * نَفْرَا الْمَجْمُوعْ

* مُوَمْيَة وْسِتَّة وْ سِتِّينْ *

فِي الْفْنُونْ وَ الْعْلُومْ

فِي الْمَدْرَسَة كَايَنْ شِيخْ يْعَلَّمْ لُغَةَ الْعَرَبْ

* فِي الْاَوَّلْ الْعَرَبِيَّة الْعَامِّيَّة يُعْنِي الْجَارِيَة عَنْدَ

النَّاسْ فِي بْلَادْنَا هَذِي * وْثَانِي الْعَرَبِيَّة

وَيَتَصَرَّفُ فِي النَّفْقَةِ * وَجَمِيعِ الْخَدَامِينَ يُحْكَمُ عَلَيْهِمُ الْخَزْنَاجِي

تَصْرِيفُ الْمُضَارِعِ

رَانِي	نُحْسَبْ	رَانَا	نُحْسَبُوا
رَاكْ	تُحْسَبْ	رَاكُمْ	تُحْسَبُوا
رَاكِي	تُحْسَبِي		
رَاهْ	يُحْسَبْ	رَاهُمْ	يُحْسَبُوا
رَاهِي	تُحْسَبْ		

اَلْفِعَلُّ اِلِّي اِبْتِدَاهُ رِ وَالَّا ل وَالَّا ن

يَصَّرْفُوهْ

رَانِي	نَرْفَدْ	رَانَا	نَرْفَدُوا
رَاكْ	تَرْفَدْ	رَاكُمْ	تَرْفَدُوا
رَاكِي	تَرْفَدِي		
رَاهْ	يَرْفَدْ	رَاهُمْ	يَرْفَدُوا
رَاهِي	تَرْفَدْ		

تُسْكُتُوا ۞ وِاذَا الشِّيخَ يْعَايَرْكُمْ تَسْتَحِيُوا ۞ وِاذَا الشِّيخَ يْعَاقَبْكُمْ تَبْكِيُوا ۞ وِاذَا الشِّيخْ يَشْكُرْكُمْ تَفَرْحُوا ۞ اَلشِّيخَ يْوَرِّي الحَاجَاتْ وَ التْصَاوَرْ وَالتْلَامِيذَ يْشُوفُوا ۞ اَلشِّيخْ يْفَسَّرْلُهُمَّ الْكَلْمَاتْ وَالتْلَامِيذْ يْفَهْمُوا ۞ اَلشِّيخْ يْحَكِي لْهُمَّ الْحِكَايَاتْ وَالتْلَامِيذْ يْضَّحْكُوا ۞

اَلْخَدَّامِينَ مْتَاعَ الْمَدَّرْسَة

يَاخِّي مَدَّرْسَة مْلِيحَة عْظِيمَة ۞ مَاكَانْشِي مْثَلْهَا ۞ كِيفْ دَارَ السُّلْطَانْ ۞ فَدَّاشْ مَنْ خْدِيمْ عَنْدْكُمْ ۞ خْدِيمْ يْفْعُدْ عَنْدَ الْبَابَ يْقُولُوا لُه الْبَوَّابْ ۞ وْمَرْتُه يْقُولُوا لْهَا الْبَوَّابَة ۞ وَخْدِيمْ يَضْرَبَّ الطْبَلّ يْقُولُوا لُه الطَّبَّال ۞ وَخْدِيمْ يَطْبَخّ المَاكْلَة يْقُولُوا لُه الطَّبَّاخْ ۞ وَخْدِيمَة تْرَفَعَ الْحْوَايَجْ يْقُولُوا لْهَا الرَّفَّاعَة ۞ وَخْدِيمَة تْغَسَّلّ الْحْوَايَجْ يْقُولُوا لْهَا الْغَسَّالَة وْغِيرْهُمْ ۞ لْكُلْ وَاحَدْ خَدَّمْتُه ۞ وَالْكَبِيرْ فِيهُمَّ وْكِيلَ الْمَصْرُوفْ ۞ هُوَ الِّي يَشْرِي الْمَاكْلَة ۞

وعندهم مراح وايـن يـلعبوا ❁ وبيت الزفاد وايـن يرقدوا ❁ وبيت المكلة وايـن ياكلوا ❁ وبيت الكتيبة يعني مكتب وايـن يكتبوا دروسهم ويتعلموا تعليمهم ❁ وواحد المعلم يحرزهم ويتطر عليهم ❁ وعندهم ثاني بيت الفراية وايـن يعرضوا تعليمهم على شيخهم ويصنتوا لدرسه ❁ والرجل الي يحكم على الفناذر وعلى المعلمين وعلى الشيوخ هو مدبر المسيد والـ مدير المدرسة ❁

واش نعملوا فى المدرسة

فى المدرسة نتعلموا نقراوا ونكتبوا ونحسبوا ونصوروا ونغنيوا ❁ الشيخ يدبر علينا واحنا نصنتوا له ❁ الشيخ يسمعني عينا واحنا نواجبوا ❁ الشيخ يعطي لنا خدمة واحنا نخدموا ❁

الشيخ اذا يعلى صوته واش تعملوا ❁

دَرْسَكْ حَتَّى تَحْفَظُه ❊ وَتْرُوحْ فِى السَّاعَة لِلْمِسِيدْ ❊ وْتِدْخُلْ فِي بِيتَ الْفَرَايَة ❊ وَتْسَلَّمْ عَلَى الشَّيخْ ❊ وْتُقْعُدْ فِي مَطْرَحَكْ ❊ وتَعْطِي قَلْبَكْ لِلْفَرَايَة وَالَّا لَلْكَتِيبَة وَالَّا لِلْحِسَابْ وْغِيرْهُمْ ❊ وَتْقُومِ إِذَا قَالْ لَكْ الشَّيخْ قُومْ ❊ وِإِذَا قَالْ لَكْ جَاوَبْنِي تْجَاوْبُه ❊ وْمِنْ بَعْدْ تُخْرَجْ تِلْعَبْ شْوِيَة فِى الطَّحْطَاحَة مْتَاعَ الْمَدْرَسَة ❊

يَا بَنْتِي كُلْ يُومَ تْنُوضِي بَكْرِي ❊ تْكَرِّرِي دَرْسَكْ حَتَّى تَحْفَظِيهْ ❊ وَتْرُوحِي فِى السَّاعَة لِلْمِسِيدْ وْتِدَّخْلِي - الخ ❊

اَلْمِسِيدْ وَ الْمَدْرَسَة

فِي مْسَايْدَ الْفَرَانْصِيصَ التِّلَامِيذْ مَقْسُومِينَ عَلَى ثَلْثَ دْرُوسْ ❊ اَلصْغَارْ فِي الدَّرْسَ الْأَوَّلْ ❊ وَ الْكُبَارْ فِي الدَّرْسَ الثَّالَثْ ❊ بَخْلَافَ التِّلَامِيذَ مْتَاعَ الْمَدَارِسْ يَنْقَسْمُوا عَلَى ثْمَنْيَة وَالَّا عَشْرَة وَالَّا أَكْثَرْ ❊ اَلصْغَارْ فِي الدَّرْسَ الثَّامَنْ وَالسَّابَعْ وَالْكُبَارْ فِي الدَّرْسَ الْأَوَّلْ وَالثَّانِي ❊ وَالْوَسْطَانِيينْ بِينَاتْهُمْ ❊

ـ جَاسُوسْ * نَكَّرْهُوهَ الْكُـــــلْ *

كُلّ طْفَلْ بَى الْمْسِيدْ

عَنْدُهْ وَاحْدَ الْفْلَمْ * وْيَكْتَبّ بْهَذَا الْفْلَمْ * وْعَنْدُهْ فْلَمّ الرْصَاصْ * وِيْصَوّرْ بَالْفْلَمّ مْتَاعَ الرْصَاصْ * وْيَبْرِي فْلَمّ الرْصَاصْ بَالْمُوسْ * وِيْسَطّرْ بَالْمَسّطَرَهْ * وْعَنْدُهْ كْتَابْ يَقْرَا مِيهْ بَاشْ يَحْفَظْ وَاشْ يَتْعَلّمْ * وَدْوَايَهْ بَاشْ يْغَطّسّ الشّوكَهْ مِيهَا * وْبُنْكْ بَاشْ يْفَعّدْ * وْطَابْلَهْ وَايَنْ يَتّكَى * وْيْحَرّرْ كْتُوبُهْ بَى الْفِيمْطَرّ مْتَاعُهْ *

كُلْ طَفْلَهْ بَى الْمْسِيدْ عَنْدْهَا وَاحْدَ الْفْلَمْ * وْتَكْتَبّ بْهَذَا الْفْلَمْ * وْعَنْدْهَا فْلَمّ الرْصَاصْ * وْتْصَوّرْ بَالْفْلَمّ مْتَاعَ الرْصَاصْ ـ الخ *

وَاشْ تْوَاسِي كُلْ يَوْمْ

يَا وْلِيدِي كُلْ يُومْ تْنُوضْ بَكْرِي * تْكَرّرْ

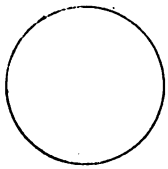

هَذِي دَارَة

هَذِي قُبَّة

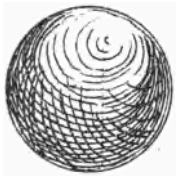

هَذِي كُورَة

اَلتِّلَامِيذْ

رَانِي نَتْعَلَّمْ بِي وَاحَدَ الْمَدَّرْسَة * رَانِي تَلْمِيذْ ـ قَنْدُوزْ * كَايْنِينْ ثَانِي بِي مَدَّرْسَتْنَا بَالزَّابَ التِّلَامِيذْ يَتْعَلْمُوا مْعَىَّ * هُمَا اصْحَابِي * وْكَايْنِينَ الِّي سَنْهُمْ كِي سَنِّي هُمَا نْتَاجِي * كَايْنَ الِّي نْحَبَّه كْثَرْ مَنَ الْآخْرِينْ * نْقُولْ لَه حْبِيبِي * وْكَايَنْ وَاحَدَ الِّي نْخَالْطَه دَايَمْ نْسَمِّيَهَ صْدِيقِي * وْكَايْنَ الِّي مَا نْحَبَّه شِي نْسَمِّيَهَ عْدُوِي * نَبْغْضَه وْكَايْنَ الِّي دَايَمْ يَشْتَكِي لَلشِّيخْ مَنَ اَصْحَابَه هُوَ نَمَّامْ

صُوَرُ الْهَنْدَسَة

سَطْرٌ مُعَوَّجٌ

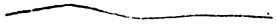

سَطْرٌ مُسْتَقِيمٌ

صُورَةٌ مُكَنْطَةٌ — مِنْ دَاخِلٍ

رُكْنَةٌ — مِنْ خَارِجٍ كَنْطٌ

تَصْوِيرَةٌ مُثَلَّثَةٌ

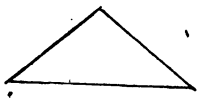

مُرَبَّعٌ وَالْأَنْسَبُ تَصْوِيرَةٌ مُرَبَّعَةٌ

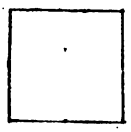

شَبَّايَكٌ وَالْأَنْسَبُ تَصْوِيرَةٌ مُشَبَّكَةٌ

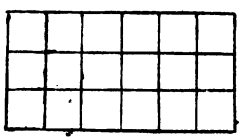

مَفْرُوطَةٌ

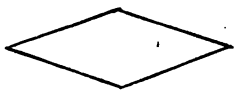

هَذِهِ كَعْبَةٌ

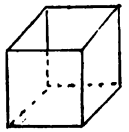

هَذَا قَوْسٌ

• إِذَا كَانَتْ وَاعْدَ الْحَاجَة شْوِيَّة صَفْرَا وَشْوِيَّة حَمْرَا يْقُولُوا لُونْهَا صَفَرْمَايَلْ لَلْحُمُورَة ❁ اَلْكَاغْطَ الِّي هُوَ حُمَرْ بَالزَّاف هُوَ حُمَرْ مَغْلُوف ❁ وْضَدُّه حُمَرْ مَفْتُوح ❁ اَلْكَاغْطَ الِّي فِيهْ الْحُمَرّ وْالْكُحَلّ وْالْبَيَضّ وْغِيرْهُمْ يْقُولُوالُه كَاغْطَ الْوَانْ الْوَانْ ❁

مْتَاعِي

هَذَا الْفِيمْطَرْ فِيمْطَرِي وَلَّا الفِيمْطَرّ مْتَاعِي

— ـــــ فِيمْطَرَكْ — ـــــ مْتَاعَكْ

— ـــــ فِيمْطَرُه — ـــــ مْتَاعُه

هَذَا الْبِيتْ مْتَاعْ الْفَرَايَة بِيتْنَا وَلَّا الْبِيتْ مْتَاعْنَا

— ـــــ ـــــ بِيتْكُمْ — ـــــ مْتَاعْكُمْ

— ـــــ ـــــ بِيتْهُمْ — ـــــ مْتَاعْهُمْ

هَذِه تَصْوِيرَة فَاطْمَة يُعْنِي تَصْوِيرْتْهَا وَلَّا التَّصْوِيرَة مْتَاعْهَا ❁

مَضْرُبُه نْقُولَ بْلَانْ رَاهْ الاَوَّلْ ✤ بْلَانَ الثَّانِـي ✤
هَذَا الثَّالَثْ ✤ هَذَاكَ الرَّابَعْ ✤ هَذَاكَ الْخَامَسْ ✤
هَذَاكَ السَّادَسْ ✤ هَذَاكَ السَّابَعْ ✤ هَذَاكَ الثَّامَنْ
✤ هَذَاكَ التَّاسَعْ ✤ هَذَاكَ الْعَاشَرْ ✤ هَذَاكَ الْحَادَشْ
✤ هَذَاكَ الثَّانَشْ ✤ هَذَاكَ الثَّلَطَّاشْ ✤ هَذَاكَ
الرَّبَعْطَاشْ - الخ ✤ وْهَذَاكَ اَلْوَلَدْ هُوَ التَّالِي وَالَّا
الْاُخْرَانِي وَالَّا الاَخَرْ مَاكَانْ حَتَّى وَاحَدْ بَعْدُه ✤

فِـي الاَلْوَانْ

اَلدَّابَاشِيرْ رَاهْ بْيَضْ ✤ هَذَا الْمْدَادْ رَاهْ
كْحَلْ ✤ كَايْنَ مْدَادْ حْمَرْ ✤ كَايْنَ مْدَادْ خْضَرْ ✤
كَايْنَ مْدَادْ زْرَقْ ✤ كَايْنَ مْدَادْ مُوزْ ✤ هَذَا اَلْغْلَافْ
لُونُه صْفَرْ ✤ وْهَذَاكْ لُونُه رْمَادِي ✤
هَذَا الْوَرْقَـة مْتَاعَ الْكَاغَطْ رَاهِي بَيْضَا ✤ اَلطَّابْلَة
رَاهِي كْحَلَا ✤ كَايْنِينَ فْلُومَةَ الرْصَاصْ مَنْ كُلْ لُونَ
كْتِيبَتْهُمْ حْمَرَا وَالَّا خْضَرَا وَالا زْرَقَا وَالَّا مُوزْ وَالَّا
صْفَرَا ✤ هَذَا الْبَرِّيطَة رْمَادِيَّـة ✤

هَذَا الرَّسْمْ .....١ مِيَةَ اَلْفْ ❁ .....٢ مِيْتِيْنَ اَلْبْ ❁ .....١ اَلْبْ اَلْبْ وَاَلَّا مَلْيُوْنْ ❁ .....٢ زُوْجْ مْلَايِيْنْ وَاَلَّا اَلْفِيْنَ اَلْبْ ❁

مُوضَعَ الْحَوَايَجْ

اَللُّوْمَة رَاهِي فُدَّامَ التَّلَامِيذْ - فْبَالَتْهُمْ - مَنْ فُدَّامْ ❁ وَالْحِيطْ رَاهْ وَرَاهُمْ - مَنَ اللُّورَا ❁ اَلسَّقْف رَاهْ فُوقْهُمْ - مَنْ فُوقْ ❁ وَالْفَاعَة هِيَ تَحْتْهُمْ - مَنْ تَحْتْ ❁ اَلْبَابْ رَاهِي عْلَى الْيَمِينْ - عْلَى لِيمْنَى ❁ اَلطَّافَة رَاهِي عْلَى الشْمَالْ - عْلَى الْيَسَارْ - عْلَى لِيسْرَى ❁ اَلْمَصْبَاح رَاهْ فِي الْوَسْطَ مْتَاعَ الْبِيتْ ❁ اَلْمَرْبَعْ رَاهْ بَى الرُّكْنَة ❁ اَلْمَفْتَاحْ رَاهْ خَارَجْ ❁ اَلْبَنَاكْ رَاهُمْ دَاخَلْ بَى الْبِيتْ ❁

اَلْعَدَدْ خْلَاصْ

إِذَا نْحُسْبَ التَّلَامِيذْ بَالتَّرْتِيبْ كُلْ وَاحَدْ فِي

فَدَّانْ مَنْ مِيتَرَهْ بِيهْ * مِيتَرَهْ * زُوجْ مِيتَرَاتْ * ثَلَثْ مِيتَرَاتْ - الخ * اَلْحِيطَ يْجِي بِيهْ خَمَسْ مِيتَرَاتْ * .

حْسَابْ بَالْعَشَرَهْ وْبَالْمِيَهْ وْبَالْاَلَفْ

نُحْسَبْ وَرْقَاتْ الْكِتَابْ * وَاحْدَ وْعِشْرِينْ ٢١ وَرْقَهْ * ثْنِينَ وْعِشْرِينْ ٢٢ وَرْقَهْ * ثْلَاثَهْ وْعِشْرِينْ ٢٣ وَرْقَهْ - الخ *

ثْلَاثِينْ ٣٠ وَرْقَهْ * رْبَعِينْ ٤٠ وَرْقَهْ * خَمْسِينْ ٥٠ وَرْقَهْ * سْتِّينْ ٦٠ وَرْقَهْ * سَبْعِينْ ٧٠ وَرْقَهْ * ثْمَانِينْ ٨٠ وَرْقَهْ * تَسْعِينْ ٩٠ وَرْقَهْ * مْيَهْ ١٠٠ وَرْقَهْ *

هَذَا الرِّشَمْ ٢٠٠ نْنَفْطُوهْ مَيْتَينْ * هَذَا ٣٠٠ ثَلْثَمِيَهْ * ٤٠٠ رَبْعَمِيَهْ * ٥٠٠ خَمْسَمِيَهْ * ٦٠٠ سْتَّمِيَهْ * ٧٠٠ سَبْعَمِيَهْ * ٨٠٠ ثَمْنَمِيَهْ * ٩٠٠ تَسْعَمِيَهْ *

اَلْفْ نَكْتُبُهْ بِالرَّقَمْ الْهَنْدِي هَكْذَا ١٠٠٠ * اَلْفِينْ ٢٠٠٠ * ثَلْثَ الَافْ ٣٠٠٠ * رَبَعَ الَافْ ٤٠٠٠ - الخ

وإذا نُحْسَبْ أوْرَاقَ الزْجَاجَ مْتَاعَ الطَّافَة نْقُولَ حْدَاشَنْ وَرْفَة ✽ ثْنَاشَنْ وَرْفَة ✽ ثْلَطَّاشَنْ وَرْفَة ✽ رْبَعْطَاشَنْ وَرْفَة ✽ خْمَسْطَاشَنْ وَرْفَة ✽ سَطَّاشَنْ وَرْفَة ✽ سْبَعْطَاشَنْ وَرْفَه ✽ ثْمَنْطَاشَنْ وَرْفَة ✽ ثْمَعْطَاشَنْ ✽ عُشْرِينْ وَرْفَة ✽

فَى الطُّولْ وَالْعُرْضْ وَالْعْلُو

بِيتَ الْفْرَايَة رَاهِي طْوِيلَة وَعْرِيضَة وْعَالْيَة ✽ رَانِي نْفِيسْ طُولْ بِيتَ الْفْرَايَة ✽ نَتْمَشَّى بَالطُّولْ ✽ نُحْسَبْ فَدَّاشْ مَنْ خَطْوَة بِيهَا ✽ خَطْوَة ✽ زُوجْ خَطْوَاتْ ✽ ثْلَثْ خَطْوَاتْ ـ الخ ✽ طُولْ بِيتْ الْفْرَايَة سْبَعْ خَطْوَاتْ ✽

رَانِي نَتْمَشَّى بِي عُرْضَ الْمْسِيدْ بَاشَ نْفِيسْ عُرْضُه ✽ يُعْنِي نُحْسَبْ فَدَّاشْ مَنْ خَطْوَة بِيه ✽ خَطْوَة ✽ زُوجْ خَطْوَاتْ ✽ ثْلَثْ خَطْوَاتْ ـ الخ ✽ الْمْسِيدْ عُرْضُه سَتْ خَطْوَاتْ ✽

رَانِي نْفِيسَ عْلُو الْحِيطْ بَالْمِيتْرَة. ✽ نُحْسَبْ

بِينَ الزُّوجَ وْ بِينَ الرَّبْعَة الثْلَاثَة ❊ وْبِينَ الثْمَنْيَة وَالعَشْرَة التَّسْعَة ❊ بِينَاتْهُمَّ التَّسْعَة الخ

خَمْسَ بْنَاكْ

رَانِي نُحْسَبَّ الْبْنَاكَ مْتَاعْ بِيتَ الْفْرَايَة ❊ بُنْكْ ❊ زُوجَ بْنَاكْ ❊ ثَلْثَ بْنَاكْ ❊ رَبْعَ بْنَاكْ ❊ خَمْسَ بْنَاكْ ❊ سَتَّ بْنَاكْ ❊ سَبْعَ بْنَاكْ ❊ ثَمْنَ بْنَاكْ ❊ عَشْرَ بْنَاكْ ❊

وْثَانِي تَلْمِيذْ ❊ زُوجَ تْلَامِيذْ ❊ ثَلْثَ تْلَامِيذْ ❊ رَبْعَ تْلَامِيذْ ❊ خَمْسَ تْلَامِيذْ الخ ❊

اَلْعَدَدْ

حْدَاشْ يَكْتْبُوهُمْ بَالرْقَمّ الْهَنْدِي ١١ ❊ ثْنَاشْ ١٢ ❊ ثْلَطَّاشْ ١٣ ❊ رْبَعْطَاشْ ١٤ ❊ خْمَسْطَاشْ ١٥ ❊ سَطَّاشْ ١٦ ❊ سْبَعْطَاشْ ١٧ ❊ ثْمَنْطَاشْ ١٨ ❊ تْسَعْطَاشْ ١٩ ❊ عْشْرِينْ ٢٠ ❊

اَلْعَدَدْ

رَانِي نُحْسَبْ بَصْوَابْعِي: وَاحَدْ ۞ زُوجْ وَالَّا ثْنِينْ ۞ ثْلَاثَة ۞ رَبْعَة ۞ خَمْسَة ۞ سَتَّة ۞ سَبْعَة ۞ ثْمَنْيَة ۞ تَسْعَة ۞ عَشْرَة ۞

مَاشِي نُحْسَبْ الصْوَارْدَى: صُورْدِي ۞ زُوجْ صُورْدِي ۞ ثْلَاثَة صُورْدِي ۞ رَبْعَة صُورْدِي الخ ۞

رَانِي نُحْسَبْ فِى اللُّوحَة بَالرَّقْمَ الْهَنْدِي : ١ - ٢ - ٣ - ٤ - ٥ - ٦ - ٧ - ٨ - ٩ - ١٠

النُّقْطَة فِى الرَّقْمَ الْهَنْدِي عَلَامَة صَبَرْ يْعْنِي وَالُو ۞

قَبَلْ - بَعْدْ - بِينْ

بَعْدَ الْوَاحْدَ الزُّوجْ ۞ وْبَعْدَ الزُّوجَ الثْلَاثَة ۞ وْبَعْدَ الثْلَاثَة الرَّبْعَة الخ ۞

قَبَلَ الْعَشْرَة التَّسْعَة ۞ قَبَلَ التَّسْعَة الثْمَنْيَة ۞ قَبَلَ الثْمَنْيَة السَّبْعَة - الخ ۞

في الشدة

صُورَةُ الشَّدَّةِ ـّـ ❊ مُوضَعُهَا فَوقَ الحَرْفِ ❊ تَدُلُّ عَلَى تَكْرِيرِ الحَرْفِ ❊ بِالْمِثْلِ ❊ وَرِّي كِتَابَكْ ❊ أَتَكَلَّمْ ❊ أَتَمَشَّى ❊ حَوِّسْ فِي الْمِسْبَدْ ❊ أَمْشِي حَلَّ الطَّافَةَ ❊ شَدَّ الزَّكْرُومْ ❊ دَوِّرْ بِالْقُوَّةِ ❊ دَبِّرْ رَأْسَكْ ❊ حَلَّ الدُّبُوقْ فِي الزُّوجْ ❊ طَلَّ مِنَ الطَّافَةِ ❊ خَرَّجْ مِنْ مَكْتُوبَكْ الْمَحْرَمَةَ ❊ نَحِّي الْوَسَخَ مِنَ الزُّجَاجْ ❊ أُرْجَعْ أُقْعُدْ فِي مَضْرَبَكْ ❊

تَصْرِيفُ الأَمْرِ

الفِعْلُ الَّذِي كَانَ	الفِعْلُ الَّذِي ابْتِدَاءُهُ	رَوَالَّا لْ وَالَّا نْ
اُكْتُبْ	اُرْجَعْ	
اُكْتُبِي	اُرْجَعِي	
اُكْتُبُوا	اُرْجَعُوا	

قراءة

اجِ ❁ رَجل ❁ اخُر ❁ جِهة ❁ كتُب ❁ بلَد ❁ وَفِيلَ اخِر ❁ خُذ ❁ ذِر ❁ اجرِ ❁ جرَى ❁ بقَى ❁ زقَى ❁ جُز ❁ جَزم ❁

فى الجَزم

الجَزم صُورتُه ـْ ❁ مُوضعُه بُوقَ الحَرْف ❁ يدُل علَى نُطْقَ الحَرْف مْعَ الحَرْف الِي قَبلُه ❁ بَالمْثَل ❁ بَنْتْ ❁ فَمْحْ ❁ جَبْسْ ❁

قراءة

قُومْ يا ولَدْ ❁ دُور فى المْسِيدْ ❁ جُوز بِينَ التْلَامِيذْ ❁ شُوف كَانْ شِي وَاحَدْ مَنْهُمْ غَايَبْ ❁ خُود دَرْسْ كُلْ وَاحَدْ مَنْهُمْ ❁ جِيبْ لِي الدْرُوسْ ❁ قُلْ لِي اشْكُونْ مَاغْدَمْ شِي خَدَّمْتُه ❁ رُوحْ تَقْعُدْ فى البَنْكْ ❁

الحديد * الطابع * الجوايج * الدواوير *

Court'elk'orouf fi oust'elkelma

Fi oust' elkelma

صُورَةَ الْحُرُوفِ فِي وَسْطِ الْكَلِمَةِ

فِي وَسْطِ الْكَلِمَةِ اُكْتُبْ

م	يكتبوها	مـ	س	يكتبوها	سـ
ن	ـــــ	نـ	ش	ـــــ	شـ
ص	ـــــ	صـ	ه	ـــــ	هـ
ض	ـــــ	ضـ	و	ـــــ	ـو
ع	ـــــ	عـ	لا	ـــــ	لا ـلا
غ	ـــــ	غـ	ي	ـــــ	يـ
ف	ـــــ	فـ	ة	ـــــ	ـة

في الحركات

الحركات هما الضمّة * صورتها ـُ * والفتحة صورتها ـَ * والكسرة صورتها ـِ * ويرسموا الضمّة والفتحة من فوق الحرف والكسرة من تحته *

راك * رانا * راني * راهي * راكم *
راه * راهم * راكي *

Court el hôrouf fi oust 'elkelma

Fi oust' elkelma ekteb

صُورَةَ الْحُرُوفِ فِي وَسْطِ الْكَلِمَة

فِي وَسْطِ الْكَلِمَة اُكْتُبْ

ا	هكذا	ـا		ذ	هكذا	ـذ
ب	ـبـ	ـب		ر	ـر	ـر
ت	ـتـ	ـت		ز	ـز	ـز
ث	ـثـ	ـث		ط	ـطـ	ـط
ج	ـجـ	ـج		ظ	ـظـ	ـظ
ح	ـحـ	ـح		ك	ـكـ	ـك
د	ـد	ـد		ل	ـلـ	ـل

فرايـــة

الحيط * الباب * الطابلة * الكرسي *
الزمام * فجر * الدوايـة * الدوابد *
البريـة * فلومة * الكتوب * الرصاص *

أنا أنت ـــــ رانِي راك

Ânâ rânî kbîr ✤ Ânâïâ rânî kbîr ✤ Enta râk çghîr ✤ Entaïâ rak çghîr ✤ Houa rah ouest'ânî lâkbîr ou lâ çghîr ✤ Ahnâ rânâ kbâr ✤ Entoumâ râkoum ouest'âni în ✤ Houmâ râhoum ouest'âni în lâ kbar ou lâ çghâr ✤ Ia 'âïcha entî - ouella entïa - râkî çghîra ✤ 'Âïcha hïa râhî çghîra ✤

أنا رانِي كْبِيرْ ✤ أنايا رانِي كْبِيرْ ✤ أنْتَ راكْ صْغِيرْ ✤ أنْتَيا راكْ صْغِيرْ ✤ هُوَ راهْ وسْطانِي لاكْبِيرْ ولا صْغِيرْ ✤ احْنا رانا كْبار ✤ أنْتُما راكُمْ وسْطانِيينْ ✤ هُما راهُمْ وسْطانِيين لاكْبارْ ولا صْغارْ ✤ يا عايْشَة أنْتِي والّا انتِيا راكِي صْغِيرَة ✤ عايْشَة هِيَ راهِي صْغِيرَة ✤

فْرايْنة

هَذَا ـــ هَذَاك

H'âdja qrîba lia nqoul 'lîhâ hadel h'âdja rahî hnâ ✤ Ouîdâ kanstel h'âdja b'îda 'lia nqoul hadik el h'âdja râhî hnak — tsemmâ — tsemmatik — elhîh ✤ Hadel qlem rah qrîb lia ✤ Hadakel h'it' rah b'îd 'lia ✤ Hadedouâia râhî qrîba lia ✤ Hadik el'abla râhî b'îda 'lik ✤ Hadouk elktoub rahm qrâb lia ✤ Hadouk el ktoub rahm b'âd 'lia ✤

حَاجَة قْرِيبَة لِي نْقُولْ عْلِيهَا هَذَا الْحَاجَة رَاهِي هْنَا ✤ وِ اذَا كَانْتْ الْحَاجَة بْعِيدَة عْلِي نْقُولْ هَذِيك الْحَاجَة رَاهِي هْنَاكْ - تَمَّ - ثَمَّتِك - الْهِيهْ ✤ هَذَا الْقَلَمْ رَاهْ قْرِيبْ لِي ✤ هَذَا الْحِيطْ رَاهْ بْعِيدْ عْلِي ✤ هَذَا الدْوَايَة رَاهِي قْرِيبَة لِي ✤ هَذِيكَ الطَّابْلَة رَاهِي بْعِيدَة عْلِيكْ ✤ هَذُوكَ الْكْتُوبْ رَاهُمَ قْرَابْ لِي ✤ هَذُوكَ الْكْتُوبْ رَاهُمَ بْعَادْ عْلِي ✤

H'oll et'l'âqa ✤ Arowah' menna ✤ Adji lellouh'a ✤ Khoud eddâbâchir ✤ Erfed echchelliq men elqa'a ✤ Ektel fellouh'a ✤ Dir ennoqt'at ✤ Emh'i l'ibâra ✤ Emsah' bechchelliq ✤ H'ot'i' eddâbâchir ✤ Etmech cha ✤ Erdja' fi bonkek ✤ Oq'od fi med'd'erbek ✤

نُوضْ مِنَ الْبُنْكْ ✤ اُخْرُجْ مِنْ مَضْرَبَكْ ✤ رُوحْ لِلْبَابْ ✤ خُبَّ شْوِيَة ✤ اُغْلَقْ الْبَابْ ✤ حُلّ الطَّافَة ✤ اَرْوَحْ مَنَّا ✤ اَجِي لِلُّوحَة ✤ خُذْ الدَّابَاشِيرْ ✤ اَرْمِدْ الشِّلِّيفْ مِنَ الْفَاعَة ✤ اَكْتَبْ بِي اللُّوحَة ✤ دِيرْ النُّقْطَاتْ ✤ اَمْحِي الْعِبَارَة ✤ اَمْسَحْ بِالشِّلِّيفْ ✤ حُطّ الدَّابَاشِيرْ ✤ اَتْمَشَّى ✤ اَرْجَعْ بِي بُنْكَكْ ✤ اُقْعُدْ بِي مَضْرَبَكْ ✤

فرايـــة

افراوا ✤ نوض ✤ من ✤ اخرج ✤ روح ✤ خب ✤ حل ✤ ارواح ✤ اجي ✤ خوذ ✤ دير ✤ حط ✤

هَذَا الْيَاجُورْ مْتَاعْ الْفَاعَـة بَارَدْ وْ هَذَا الْيَدّ سْخُونَـة ❁ بِيتْ الْفْرَايَـة رَاهِي ضَاوْيَـة مَاشِي مَظْلَامَـة ❁ هَذَا الرُّكْنَـة مَظْلَامَـة ❁ اَلشَّلِيفْ مَرْخِي وَالزْجَاجْ فَاسَحْ ❁ هَذَا النَّشَّافَـة مْشَمْخَـة وْ هَذَا الْكَاغَـطْ يَابَسْ نَاشَفْ ❁

Qrāïa — فـرايـة

اوراق ❁ باب ❁ سوال ❁ جواب ❁ زمام ❁ مداد ❁ براوات ❁ لون ❁ طرف ❁ مـوس ❁ باش ❁ كراريص ❁ فاموس ❁ نازل ❁ بارد ❁ ضاوي ❁ زجاج ❁ غرا ❁ رصاص ❁ سواسوا ❁ شواري ❁ حروف

Ouāch qāl echchikh
وَاشْ قَالَ الشِّيخ

Noud' mnelbonk ❁ Okhredj men med'd'erbek ❁ Rouh' lelbāk ❁ Khelf chouia ❁ Oghlek kelbāb ❁

Fi aoulelkelma ekketbou.

فِي أَوْلَ الْكَلْمَة اكْتُبُوا

ص	صـ	س	سـ
ض	ضـ	ش	شـ
ع	عـ	و	و
غ	غـ	ه	هـ
ف	فـ	لا	لا ٧
		ي	يـ

El-h'ouaïedj kifâch râhoum.

اَلْحْوَايَجْ كِيفَاشْ رَاهُمْ

C'ablat techchikh rabi 'âlia ou elbonk râh nâzel ✤ Hadeliadjoue mtâ' elgâ'a bared ou hadelied deskhouna ✤ Bût el graïa râbi d'âouïa mâ chi med'lâma ✤ Hadervokna med'lâma ✤ Echchellîq merkbi ou ezdjâdj qâsah' ✤ Hadennechchâfa mchemkha ou hadelkâgbet' iabes, nâchef ✤

✤ طَابْلَةَ الشِّيخْ رَاهِي عَالْيَة وَ الْبُنْدُقْ رَاهْ نَازِلْ ✤

Jo'nû çab'ifa fi ouedjh el ouerqa ou loukhra fi qfâbâ ❀ . Ou fi koull çab'ifa rah mest'our st'amba ouella st'our ktûba ❀ Ou fi koull st'er rahoum khelmât ou fi koull kelma rah melh'rouf ❀ Ou âm mâ l'alouân iekketbouh fi râsel ktâb ❀ Ha hou d'abrel ktâb ❀ Ha hou ttesfir mtâ' l ktâb ❀

كُلّ كْتَابْ بِيهْ غْلَافْ ❀ وْ بَالزَّافْ اوْرَاقْ الْكَاغَطْ ❀ وْ بِي كُلّ وَرْقَة صَحِيفَة ❀ صَحِيفَة مَنْ جِهَة وْ صَحِيفَة مَنْ جِهَة الْأُخْرَى ❀ يُعْنِي صَحِيفَة فِي وَجْهَ الْوَرْقَة وْ الْأُخْرَى فِي قْبَالْهَا ❀ وْ بِي كُلّ صَحِيفَة رَاهُمْ سْطُورْ سْطَانْبَة وَالَّا سْطُورْ كْتِيبِيَة ❀ وْ بِي كُلّ سْطَرْ رَاهُمْ كَلْمَاتْ وْ فِي كُلّ كَلْمَة رَاهُمْ الْحْرُوفْ ❀ وَأَمَّا الْعَلْوَانْ يَكْتَبُوهْ فِي رَاسْ الْكْتَابْ ❀ هَا هُوَ ظَهْرْ الْكْتَابْ ❀ هَا هُوَ التَّسْفِيرْ مْتَاعْ الْكْتَابْ ❀

جْدِيدْ هَذَا الشْوِيكَة جْدِيدَة ❁ هَذَا الْمُوسْ
رَاهْ قَاطَعْ وْهَذَاكْ عَايِبِي ❁

Çourt h'rouf el hidja fibtida lkelma
Fi btida lkelma ekketbou.
صُورْتْ حْرُوفْ الْهِجَا فِي ابْتِدَاءْ الْكَلْمَة
فِي ابْتِدَاءْ الْكَلْمَة اكْتُبُوا

ب	ر . . . . .
ت	ز . . . . .
ث	ط . . . . .
ج	ظ . . . . .
ح	ك . . . . .
خ	ل . . . . .
د	م . . . . .
ذ	ن . . . . .

Felktab — فِي الْكْتَابْ

Koulle-ktâb fih ghlâf ❁ Ou bezzaf ouraq el-kâghet' ❁ Ou fi koull ouerqa çab'îfa ❁ Çab'îfa men djiha ou çab'îfa men djiha l oukhra ❁

Elqlem rah emlîh ouella rah mâ mennouch ❀ Echouîqa râkî mlîha ouella mâ menbâch ❀ Ezmâm rah kbîr ouzmeïem râh çghîr ❀ Elmesset'ra râkî t'ouîla ouechouîqa râkî qçîra ❀ Et'l'âbla râkî 'rîd'a ouelbank râh d'eïïeq ❀ Elqâmouç rah kbchîn ou elouerqa mta' lkaghet' râkî rqîqa .. ❀ Cendouq eddâbâchir tqîl ou kaght'ennechchâf klofif ❀ Hade lqîmt'err qdîm ❀ Hadelmeqqelmaqdima ❀ Hadelqlemmedjdîd ❀ Hadechouîqa djdîda ❀ Hadel mous rah qât'a' ouhadâk h'âfi ❀

اَلْقَلَمْ رَاهْ مْلِيحْ وَالَّا رَاهْ مَا مْنُّوشْ ❀ اَلْشْوِيكَة رَاهِي مْلِيحَة وَالَّا مَامْنْهَاشْ ❀ اَلزْمَامْ رَاهْ كْبِيرْ وَالزْمِيَّمْ رَاهْ صْغِيرْ ❀ اَلْمَسْطَرَة رَاهِي طْوِيلَة وَالشْوِيكَة رَاهِي قْصِيرَة ❀ اَلطَّابْلَة رَاهِي عْرِيضَة وَ الْبُنْكْ رَاهْ ضَيَّقْ ❀ اَلْفَامُوصْ رَاهْ خْشِينْ وَالْوَرْقَة مْتَاعَ الْكَاغَطْ رَاهِي رْفِيفَة ❀ صْنْدُوقَ الدَّابَا شِير ثْقِيلْ وْكَاغَطَ النَّشَّافَ خْفِيفْ ❀ هَذَا الْقِيمْطَرّ قْدِيمْ هَذَا الْمْقَلْمَة قْدِيمَة ❀ هَذَا الْقَلَمّ

Elkaghet' — اَلْكَاغَطْ

Jeççen'ou belkaghet' louerqa ✤ Ouelaouraq ✤ Ouelbrïa ✤ Oughlâf elbrïa ✤ Oughlâfâtelbrâouât ✤ Ouezmâmât ✤ Ouella dfâter râboummentâ'elkâghet' ✤ Ouezmeïmât ✤ Ouelktoub ✤ Ouelktûbât ✤ Ouelqâmouç ✤ Ouelqouâmeç ✤ Ouetteççouïrât ✤ Ouelqïmter ✤ Ouaouraq eziâra ✤ Ouerrouzlâma ✤

يَصَّنْعُوا بَالْكَاغَطْ الْوَرْقَة ✤ وَالْبْرِيَة ✤ وَغْلَافَ الْبْرِيَة ✤ وُغْلَافَات الْبْرَاوَاتْ ✤ وَالزْمَامَاتْ ✤ وَالَّا الدْفَاتَرْ رَاهُمْ مْتَاعَ الْكَاغَطْ ✤ والزْمَيْمَاتْ ✤ وَالْكْتُوبْ ✤ وَالْكْتِيبَاتْ ✤ وَالْفَامُوصْ ✤ وَالْفُوَامَصْ ✤ وَالتَّصْوِيرَاتْ ✤ وَالْفِيمْطَرْ ✤ وَاوْرَاقَ الزْيَارَة ✤ وَالرُّزْلَامَة ✤

Kifâch rahm elk'ouâiedj.

كِيفَاشْ رَاهُمَ الْحْوَايَجْ

khlâç. elkelma bia 'alâma. tettanîts ❁

اَلدَّابَانِيرْ مُذَكَّرْ ❁ اَلْوَرْقَة مُؤَنْثَة ❁ اَلْمْدَادْ مُذَكَّرْ ❁ اَلدْوَايَة مُؤَنْثَة ❁ اَللُّوحَة مُؤَنْثَة ❁ اَلْكَاغَطْ مُذَكَّرْ ❁ اَلتَّبْلِيقْ مُذَكَّرْ ❁ وَالنَّشَّابَة مُؤَنْثَة ❁ اَلتَّا مَرْبُوطَة اَلِّي فِي خْلَاصْ اَلْكَلْمَة هِيَ عْلَامَة التَّانِيثْ ❁

Tahdjiia ou qraïa
تَهْجِيَة وَ قْرَايَة

درس ❁ دار ❁ ذراري ❁ راس ❁ واد ❁ دوار ❁ زاوش ❁ وذن ❁ روح ❁ زور ❁ روز ❁ دوم ❁ دروج ❁ واش ❁ زرزور ❁ دود ❁ دودة ❁ دوح ❁ ذراع ❁ راك ❁ زرف ❁ دواس ❁ دوام ❁ ذاب ❁ زواف ❁ ورد ❁ وردة ❁ ارض ❁ ادمر ❁ روس ❁ داود ❁ دوا ❁ زرع ❁ دوزان ❁ واو ❁ دواس ❁ دور ❁ زوج ❁

---

mtâ' erçâç men koul loun ❁ Ou chouqât b'dîd ❁ Ou t'arf eghrâ ❁ Ou t'âba' ❁ Ou ech ma' l elbrâouât ❁ Ou mous bâch iebriou l qlem ❁

كَايَنْ فِي التْلَامِيذ الّي عَنْدْهُمّ صْنِيدْفَة ❁ فِيهَا قْلَمْ وَالّا زُوجَ قْلُومَة وَالّاكْثَرْ ❁ يْقُولُوا لْهَا ألْمَقْلَمَة ❁ وْفِيهَا ثَانِي قْلُومَة مْتَاعَ الرْصَاصْ مَنْ كُلْ لُّونْ ❁ وْشُوكَاتْ حْدِيدْ ❁ وْطَرْفْ غْرَا ❁ وْطَابَعْ ❁ وَالشْمَعْ لَلْبْرَاوَاتْ ❁ وْمُوسْ بَاشْ يْبْرِيوَا القْلَمْ ❁

Felmodzekker ouelmoounneth
فِي الْمُذَكَّرْ وَ الْمُؤَنَّثْ

Eddâbâchir modzekker ❁ Ou elouerqa moouentsa ❁ Elmdâd modzekker ❁ Edouâïa moouentsa ❁ Ellouha moouentsa ❁ Elkaghet' modzekker ❁ Etch-tchelliq modzekker ❁ Ou en-nechchâfa moouentsa ❁ Etta merbouta lli fi

عَنْدْكُمْ صَنْدُوقَ الدْوَابْدْ ✤ عَنْدْهُمْ كَاغَطْ لَلْبْرَاوَاتْ ✤

Hadou houmâ — هَذُوا هُمَا

Soual : Hadou houma l krâris ? ✤ Djoual : N'am sîdî hadou houma l krâris ✤ Soual : Ouerri li l ktoub ✤ Djoual : Hadou houma l ktoub ✤

سْوَالْ : هَذُوا هُمَا الْكْرَارِيسْ ✤ جْوَابْ : نْعَمْ سِيدِي هَذُوا هُمَا الْكْرَارِيسْ ✤ سْوَالْ: وَرِّي لِي الْكْتُوبْ ✤ جْوَابْ : هَذُوا هُمَا الْكْتُوبْ ✤

Elmeggelma — الْمَقَّلْمَة

Kâien fetlâmid elli 'andoummeçnîdqa ✤ Tiba zoudj glouma ouellâ kter ✤ iqoulou l ba l meggelma ✤ Ou fibâ tsanî glouma

l brâouât ✤ *Ou eçnidqa edouâbed* ✤ *Ou meqqelma îo'nû çnidqa lelqlouma* ✤ *Ou messet'ra iset't'er biha* ✤

كُلْ تِلْمِيذْ عَنْدُه بَالزَّاقْ الْكْتُوبْ ✤ عَنْدُه كُرَّاس ✤ بَالزَّاقْ كْرَارِيسْ ✤ وَدْوَايَة بِيهَا الْمْدَادْ ✤ وْعَنْدُه اوْرَاقْ كَاغَطْ وْكَاغَطْ نَشَّابْ ✤ وْكَاغَطَ الْبْرَاوَاتْ ✤ وَصْنِيدْقَ الدْوَابَدْ ✤ وْمَقَّلْمَة يُعْنِي صْنِيدْقَة لَلْقْلُومَة ✤ وْمَسَّطْرَة يْسَطَّرْ بِهَا ✤

'Andî — عَنْدِي

'Andî ktâb ✤ *'Andekkedouâïa* ✤ *'Andou messet'ra* ✤ *'Andha meqqelma* ✤ *'Andna krârîs* ✤ *'Andkoum vendouq edouâbed* ✤ *'Andoum kaghet' lelbrâouât* ✤

عَنْدِي كْتَابْ ✤ عَنْدَكْ دْوَايَة ✤ عَنْدُه مَسَّطْرَة ✤ عَنْدْهَا مَقَّلْمَة ✤ عَنْدْنَا كْرَارِيسْ ✤

سْوَالْ : هَذا هُوَ الْحِيطْ وَالَّا السْفَفْ ❀
جْوَابْ : لَا لَا يَا سِيدِي هَذَا مَا شِي الْحِيطْ
وْلَاكِنْ السْفَفْ ❀ سْوَالْ : هَذِي هِيَ الْبَابْ
❀ جْوَابْ : لَا لَا يَا سِيدِي هَذِي مَا شِي الْبَابْ
وْلَاكِنْ الطَّافَةْ ❀

Hôrouf elalif
حُرُوفَ الاَلِيفْ

ص . ض . ع . غ . ب . ف . س . ش ٭ . و . لا . ي . ة

Douzân ettelmîd
دُوزَانَ التَّلْمِيذْ

Koul telmîd 'andou bezzaf el ktoub ❀ Andou korcas ❀ Bezzaf krâris ❀ Ou edouâia fiha l mdâd ❀ Ou 'andou ouraq kaghet' ❀ Ou kâghet' nechchâf ❀ Ou kâght'

Et'tâbla mtâ 'echchikh
اَلطَّابْلَة مْتَاعَ الشِّيخْ

Echchikh 'andou t't'abla fouq eddderja, ou korsî, ou ezmâm, ou ezmaïïem, ou qîm't'er ❀ Ou et't'abla fibâ qdjer ❀

اَلشِّيخْ عَنْدُه اَلطَّابْلَة فُوقَ الدَّرْجَة
وْكُرْسِي وَزْمَامْ وَزْمَيَّم وْفِيمْطَرْ ❀
وَالطَّابْلَة فِيهَا فْحَرْ ❀

Mâ chî — Laken.
مَا نِيشِي لَاكَنْ

Soual : Hada houa l'b'eît ouellâ sqef ? ❀ Djoual : la la ya sîdi hada mâ chî l'b'eît oulaqen esqef ❀ Soual : Hadi hia lbâb ? ❀ Djoual : la la ya sîdi hadi ma chî lbâb oulaken et't'aqa ❀

Djouab : Hadi hia rrechchaga ❁ Soual : Mad' ouerri li l h'eit ❁ Djouab : Hada houa l h'eit ❁ Soual : Ouerri li çendouq eddabachir ❁ Djouab : Ha hou çendouq eddabachir ❁ Soual : Ouerri li llouh'a ❁ Djouab : Ha llouh'a ❁

سْوَالْ : نُوضْ وَرِّي لِي الرَّشَّافَـة ❁ جْوَابْ : هَذِي هِيَ الرَّشَّافَـة ❁ سْوَالْ : نُوضْ وَرِّي لِي الْحِيطْ ❁ جْوَابْ : هَذا هُوَ الْحِيطْ ❁ سْوَالْ : وَرِّي لِيَ صَنْدُوقَ الدَّابَاشِيرْ ❁ جْوَابْ : هَا هُو صَنْدُوقَ الدَّابَاشِيرْ ❁ سْوَالْ : وَرِّي لِي اللُّوحَـة ❁ جْوَابْ : هَا هِي اللُّوحَـــة ❁

Horouf el alif

حروف الاليـــف

د - ذ - ر - ز - ط - ظ - ك - ل - م - ن

Gechch beït el-goraïa

فَتْشْ بِيتَ الْفُرَايَة

Soual : Ouachen hada ? ✤ Djouâb : Hadi rrechchâqa ✤ Hadi lkhozâna ✤ Hada lbank ✤ Hadi t'tabla ✤ Hadi llouha ✤ Hada ddâbâchir ✤ Hadi nnechchâfa ✤ Hada chchelliq ✤ Hadi sâ't el-h'it ✤ Hada çendouq eddabachir ✤

سْوَالْ : وَاشَنْ هَذَا ✤ جْوَابْ ✤ هَذِهْ الرَّشَّافَة ✤ هَذِهْ الْخُزَانَة ✤ هَذَا الْبُنْكْ ✤ هَذِهْ الطَّابْلَة ✤ هَذِهْ اللُّوحَة ✤ هَذَا الدَّابَاشِير ✤ هَذِهْ النَّشَّافَة ✤ هَذَا الشَّلِّيفْ ✤ هَذِهْ سَاعْةْ الْحِيطْ ✤ هَذَا صَنْدُوقَ الدَّابَانِيرْ ✤

Hadi hia lbab

هَذِهْ هِيَ الْبَابْ

Soual : Koud' ouerrî li rrechchâqa ✤

هَذِي الطَّاقَـة ❁ مَعِي الْبَاب ❁ هَذَا الْكُـــل
بِيتَ الْفْرَايَـة ❁

N'am sidi ❁ *La la yâ sidi.*
نْعَمْ سِيدِي ❁ لَالَا يا سِيـدِي

Soual : Hada sqef ? ❁ *Djouâb : n'am sidi* ❁

Soual : Hadi mâ shi l qâ'a ? ❁ *Djouâb: La la yâ sidi hada sqef.... ila akhbirih* ❁

سْوَالْ: هَذَا السْقَفْ ❁ جْوَابْ : نْعَمْ سِيدِي ❁
سْوَالْ: هَذِي مَا شِي الْقَاعَـة ❁ جْوَابْ : لَا لَا يا سِيدِي هَذَا السْقَفْ .... إِلَى أَخِـــرِه ❁

H'orouf elalif
حرُوف الالِيـفْ

ا - ب - ت - ث - ج - ح - خ

Elbab elouel

اَلْبَابَ الاُّوَّلْ

Felmoïd ou el h'sab

بَبِي الْمْسِيدْ وَ الْحُسَابْ

Bit el qrãïa

بيت الفرايه

Hada sqef ✿ Hadi lqã'a ✿ Hada lh'it' ✿ Hadi t't'aqa ✿ Hadi l bab ✿ Hada lkoul bit el qrãïa ✿

✿ هَذَا السْقَفْ ✿ هَذِي الْقَاعَه ✿ هَذَا الْحِيطْ ✿

حروف الاليف

وحدها	في الابتدا	في الوسط	بالفرانسيسة
ا	ا	ـا	a
ب	بـ	ـبـ	b
ت	تـ	ـتـ	t
ث	ثـ	ـثـ	th - t
ج	جـ	ـجـ	dj
ح	حـ	ـحـ	h'
خ	خـ	ـخـ	kh
د	د	ـد	d
ذ	ذ	ـذ	dj.d
ر	ر	ـر	r
ز	ز	ـز	z
ط	طـ	ـطـ	t'
ظ	ظـ	ـظـ	d'
ك	كـ	ـكـ	k
ل	لـ	ـلـ	l
م	مـ	ـمـ	m
ن	نـ	ـنـ	n
ص	صـ	ـصـ	c
ض	ضـ	ـضـ	d'
ع	عـ	ـعـ	'
غ	غـ	ـغـ	gh
ف	فـ	ـفـ	f
ق	قـ	ـقـ	q
س	سـ	ـسـ	s
ش	شـ	ـشـ	ch
ه	هـ	ـهـ	h
و	و	ـو	ou
لا	لا	ـلا	lu
ي	يـ	ـيـ	i
ة	ـة	ـة	t

في خلاص الكلمة ة يكتبوها هكذا ة

كتاب
الطريق المستقيمة
لتعليم لغة العامة

تأليف

السيد دسباري المدرس

طبع بمطبعة السيد جوردان
بالجزائر
سنة ١٩٠٧

كتاب
الطريق المستقيمة
لتعليم اللغة العامة

تأليف

السيد دسباري المدرس

طبع بمطبعة السيد جوردان
بالجزائر
سنة ١٩٠٧